盛京時報

陰曆甲戌年一月廿五日
昭和九年三月十日
西曆一千九百三十四年

本報價目本埠每份每月一圓一角(國幣) 外埠郵費在內每份每月一圓三角(國幣) 零售每份五分(國幣) 廣告刊費五號字每行十三字一日一圓(國幣) 長期另議
發行人 染谷保藏 編輯人 菊池貞二 印刷人 東光明
發行所 奉天 稀用町九番地 盛京時報社
電話 (編輯部 營業部 經理部) 三二八二二 四一〇二六八二
各埠支社 新京 哈爾濱 大連 大阪 北京

本日三大張

時論

如何應付美國白銀政策？

最近甚囂塵上之美國白銀政策。實爲美總統羅斯福所謂『熟慮過的通貨膨脹政策』之預定步驟之一。在上年五月經美國國會通過之貨幣獨裁權法中所謂採用金銀複本位制一句上已被規定者。不過今始隨美金貶價之實行而成爲實際的必要耳。故今日吾人對此政策。固無所用其張皇。同時欲求澈底的應付方法。亦必須鄭重的考察此種政策的由來及目的。

據吾人觀察。美國白銀政策具有下述五種主要目的。(一)對內膨脹通貨。抬高物價。以使恢復景氣。因一則白銀準備金愈多則兌換券愈可增發。二則具有輔幣性質的銀幣之增鑄(按白銀政策上預定一面將國內銀塊買爲國有。一面將增鑄銀幣通行國內)在事實上亦不啻兌換券之變相的增加。(二)對外低美金對於用銀國的匯率。一面使於向用銀國傾銷商品一面即等於增加一種。在用銀國打倒其他競爭等的武器(三)增加財政上之收入。因美政府雖以每益司六角四分半收買白銀。對於市價(去年十二月市價只每益司四角三分)似乎吃虧。然而每益司白銀卻可以鑄換美國銀輔幣一元二角九分(注意！輔幣在法律上的價值。與本位幣相同)故每買一益司白銀。可賺一對本。如照特蘭武所述由美政府立即購買四十萬萬金之白銀。則美國在財政上又將增加四十萬萬美金之收入。不啻與上次因美金減價四成餘而賺得二十萬萬美金。異曲同工也。(四)對於不產銀國如日本及法國可以因集中白銀而增加本國之信用即國際金融上及政治上之地位。(五)完成去年八月二十三日八國白銀協定提高銀價之主旨。以擁護在產銀國的資格上之美國之利益。因如此始能顧及產銀諸州之利益。以免其反對整個的產業復興法也。據上述觀之。可知美國白銀政策有其甚深的根據而非可隨意變更者矣然則中國應如何應付之乎？欲談應付方法。須先明美國白銀政策對於中國之客觀的作用即利害如何。關於此點。雖言人人殊。而據吾人之研究。則以爲有如下述。

美國白銀政策對於中國之害有五。(一)可使白銀由中國流出。因不但美國買銀則銀塊將集中於美。且從銀貴則中國輸出難。輸入易之理由。勢必使中國入超加甚而馴至白銀外流。(二)中國產業受打擊。因銀貴則物價低落。國貨產業愈有難於維持之虞。且從一般輸入品必增之理言之。實等於多增國外競爭者。(三)農民受打擊。因銀貴則中國唯一可以輸出之農產的原料品將更難輸出。從對外關係說。農民買多賣少。將使全國農村愈益凋敝。(四)金融緊縮。雖免引入恐慌狀況。因中國本無完整的金融支配權。政府不能統制兌換券之發行。在事實上須依賴現銀。如繼續入超。發生白銀之大量流出。則金融上難免有大變化。(五)海關收入減少。因銀價貴則依金價計算之輸入貨價將減少。而從價的關稅收入亦不能不減少。其次從白銀政策對中國之利觀之則有六。(一)使中國容易進行建設事業。因建設事業必需購大量生產工具如機器等而銀貴則易於購辦。(二)使一般消費人在日美英等國互相競銷之過程中暫享廉價物品之便宜。而減少若干負擔。正如用汽油者在俄美英油之競爭中暫享便宜一樣。(三)使中國產業在成本上暫享便宜。即在競爭上增加力量。因外貨便宜。則在固定資本及流動資本上俱可節省。(四)使中國政府便於償還外債。藉此減輕財政上之擔負。

此爲銀貴金賤之必然的結果(五)使中國海關收入增加。因銀貴金賤既能提高銀之購買力。則海關上之入口稅必然增加。(此雖似與上述海關收入減少相衝突。其實是並行不悖者)。(六)使全國商業暫時恢復繁榮。此爲上述各層之結果。不待說明。

美國白銀政策對於中國究竟害大利小。抑係利多害少？此明係一不能作整個的答復之問題。蓋依上述分析以觀。第一。顯然所謂利害係部分的。而非整個的(例如有利於商業。而有害於產業。)第二。顯然所謂輸入之害應依輸入品種類如何而定。(恰與借外債之利害應依所借債款之用途如何而定相同)。第三顯然所謂利害問題尙與國內各部分人之政治的在朝在野的立場。背景。及路線有關也。

然則中國將如何應付美國白銀政策乎？據吾人觀之。個個之利害既難確定答復。則只有從大處着眼。善爲自處。或(一)一面禁白銀出口。一面向美國進行一種關於生產手段如機器等之大量的信用購買。或(二)一面加徵農產品入口稅。一面加重白銀出口稅。或(三)更消極的只禁白銀出口或重徵白銀出口稅。三種應付方法俱不失爲不得已之良策。要在不忘白銀政策在國際政局上之意義不忘中國除白銀政策外尙受各國(例如日英)之金貶價政策之重大打擊。不忘前此中國參加白銀協定原爲對於不產銀又不用銀之特殊國家之手段。善爲自處而已。如若貿然反對。致貽無識之誚。抑或安然坐視。徒失更生之機。則非吾人所望於國民者矣。(大公報)

藏軍復犯康
渡金沙江與劉軍接觸

南京電訊。政息。太金白利兩寺喇嘛。以同廟爲名。派兵渡金沙江。進逼西康。與西康湧防軍劉文輝所部接觸。德根已被圍困。形勢益趨嚴重。聞青海省府已電京報告。藏軍犯康悲形。劉文輝連電中央請示。聞中央已去電指示機宜云。

蒙自治政委會 決設百靈廟

南京訊云、蒙古自治政務委員會決設於百靈廟、委員由各盟副盟長及三特旗長充任、不久可由政府發表、百靈廟設大電台一座、由參謀本部贈送一百瓦特發電機一座、交由各代表帶回裝置、各盟旗則設五百瓦特電台、以便與國府通訊。

又訊、內蒙在京各代表四日午後召集蒙古旅京同鄉會及在京各王公、在中央飯店舉行聯歡會、慶祝自治成功、各王公暨旅京同鄉亦發表意見、表示滿意、談話畢、即呼口號(一)擁護蔣委員長、(二)擁護蒙古自治政府、(三)擁護汪院長、(四)中華民國萬歲、至五時始散、各代表擬俟六日行政院會議將自治辦法通過後、即行返蒙復命云。

贛閩剿匪進展
蔣令收剿匪區僞幣

南昌電云、朱耀華師一日晚與黃高股匪在辰溪七里坊接觸、斃匪百餘蔣爲恤匪區人民頃訂收繳僞鈔幣辦法、僞鈔幣應一律限期收集焚燬、僞銀銅各幣化驗核定後折價、已令各省府遵辦、贛省移民墾殖、俟剿匪治本經費撥到後、即實行分配開始、移墾辦法經行營核准、又荷屬華僑代表鄭源深携巨款慰勞物品、四日抵省、

長沙電訊、據報、在贛境宜豐屬七里山之蕭克匪部、經彭光仁支隊痛剿後、向修水東南之八洞方向逃竄、現彭位仁、岳森李覺各部均達到指定地點將匪軍重包圍、二日起開始總攻劉又高詠生匪部經郭汝棟師分途進剿、二十七日自馬塘橫路西竄梭烏山、又經郭師痛剿斃匪甚衆、有南竄逆用模樣、

香港電訊、張任民談、李宗仁下週來粵、陳濟棠委鄧龍光爲惠州綏靖委員、又令東江空軍每日飛閩西偵察一次、

廈門電訊、衛立煌由泉州來廈、謁蔣鼎文、商榷進閩西剿共計劃、第三師集中漳州、定六日出發、接防龍巖、第九師已全部抵漳、

福州電訊、沙縣永安殘匪潰退後、盧興邦令欣兩師清剿高橋北鄉羅杭散匪、北路軍積極擬進會剿、殘匪謀踞將樂頑抗我軍進至將樂鄭坊曹坊、限期克復將樂、蔣委員長電潘指揮官、督率所部全力進剿、尅期肅清閩北匪數、永屬貢川、三元、溪口、沙溪坪一帶餘匪、仍由五十二師搜剿中、盧興榮在省謁當局請示後、即將返防、督率所部清剿、又電、連江赤匪、經陸戰隊痛剿後業已平定、餘孽竄入羅源、李世甲加派尹團星夜馳往清剿、長樂由何團駐防、刼奪之風已殺、現正從事清鄉、

香港電訊、黃質文三日電省報告、二日夜圍攻葬郎附近匪寨搶赤匪、斃四百餘、俘無算獲機槍十挺、鋼砲四尊云。

法預算通過

巴黎訊云、一九三四年預算案業由參衆兩院舉行第一讀會加以通過、惟兩院表決之條文、不盡相符、因是兩院昨晚通宵開會、對預算案作最後研究、所討論者純屬技術上問題、並無政治熱情參雜其中、預算案在兩院間往返五次之多、至今晨六時五十五分衆院以四五八票對一一二票參院以二八四票對十五票予以確定通過、國會准許政府支動之款項、共達四百八十三萬一千八百五十七萬佛郎、預計收支相抵、尙餘九百萬佛郎、但政府若認爲必要時、尙可用代法律命令、節省支出、杜美格組閣時、曾預言催促國會於二月以內將預算案從緊通過、俾以後政費、不再用臨時預算案、此言現在果實踐矣云、又電、衆院日前通過法律草案、准許政府用代法律命令、修改關稅、以便與外國進行商務談判、本日參院亦以舉手法、一致通過此案云、

魯韓巡視

濟南訊云、四日午前十一時韓復榘偕程希賢、韓多峯、葛金章、張聯陞等、由濟乘汽車赴黃河下游沿岸視察、並接見沿河父老、徵詢黃河利弊所在、以謀救治、省府派實業股長朱增祐河務局派科員趙榮復隨行韓等午後四時、抵齊東長福鎮、下塌該地、五日繼續東下、約週內可返、韓行後軍務處谷良民、劉書香代行云。

登極彔禮記 (六)
寫在前面的話
儒丐恭撰

我和裕振民到了執政府、便向裏辦大典的掌禮處、說明所以、請參禮的標識、當有一位官長、滿面嚴肅之氣、見我把話說完、便很簡單的拒絕了、看他那樣子、好像不歡迎有什麼人來參賀、尤其是沒有官位的地方人士、簡直就不應當來這不是成心給我們添麻煩嗎、他雖然不說、這意思已然令人不言而喻了、但是我負着一社的使命、就這樣被他們拒絕出去、那我怎樣同奉天去呢、我自然要進行交涉了、因向那位官長道、我是某某社的代表、並且我們已有賀表進呈了、若是不許參加、不但無以復命、恐怕連我個人的行動、都不能自由了、那位官長依然堅執不可、力說地址狹小、無法招待我把你的名字、記下就是了、我說、我大遠的抱着一片熱心前來給皇上祝賀、只落得行動不能自由、也未免太失望了、無論如何、也得教我能到禮場參觀一下、我是新聞記者、不能鎖在屋裏不許出來的、那官長見我如此說時、纔給我一枚蕾綾標識、上印大典二字、於是我的志願算已達到了、我便同着裕君出了執政府、各自回寓了、其實我要用我個人名義早給友人寫信、也不至如此麻煩了、因爲准許參禮的、本有遺臣一項資格、我是宣統三年法政科舉人、有宣統三月初九的上諭爲憑、就說是由北京來的、也就省了好多的手續、不想新京分社長鬧病、竟把我的事忽略了、所以纔有這一番周折、可見人在社會上、便是一准的事、也不可有半點忽略之意、一大意、就出差兒、

在這里我要說幾句話、就是此次實行帝制、改建帝國、眞是耳目一新、振起無限希望、不但滿洲國的官民、歡喜無量、便是在關裡頭受過前淸恩惠、或是與淸室有好感的、聽說三月一日舉行大典的消息、眞有當蘼賓襖、典房質地、集湊幾日盤纏、前來祝賀的、大有其人、因爲這樣的人、我遇見十幾位、至於我不知道的、那就不計其數了、總而言之、遺老遺臣、紳商各界、南自閩粵、北迄蒙古、或本人或代表、指不勝屈、甚至某幫中之重要人物、如□□□等亦皆前來朝賀、難道這些人、都想在滿洲國謀一碗飯吃、弄個官作嗎、不是完了事、各人回各人的家嗎、但是他們爲什麼不遠千里、不惜金錢、不怕關津渡口的盤查不畏民國軍警的拏捕、簡直說他們連死都不怕了、那麼他們冒險前來祝賀大典、所爲何來呢、第一、他們爲報清室舊恩對於當今滿洲國皇帝、自然抱着無限希望、無限祝福、第二耳聞不如目視、自然也要看一看新興國家的實在情形、第三、尤其是他們所樂聞樂見的、所以對於這些遠來的蒙古王公、喇嘛教徒、各省遺臣、地方團體八旗有志之士、草澤游俠之雄、理宜假以顏色、優渥招待、使其滿足而去、宣傳皇帝令德、鼓吹國家善政、效力之大、當不減數萬陸軍、萬不宜使其少抱向隅、心存不滿、誰知乘興而來、不能如願以償者、不知凡幾、這就因爲府裡辦事人員腐氣太深、依然還是腐儒見識第一先問有官沒官、(未完)

大連汽船出帆

●青島上海行(上午十一時開)
▲長連丸 三月十二日
▲青島丸 三月十四日
●天津行
▲長平丸 三月十一日
▲天津丸 三月十三日
●龍口行
▲龍平丸 三月十一日
●基隆高雄行
▲山西丸 三月十四日
▲山東丸 三月廿一日
●新潟伏木敦賀行
▲河北丸 三月十四日
▲河南丸 三月廿三日
●芝罘淸津雄基行
▲遼河丸 月 日
●大阪神戶行
▲煙台丸 月 日
●芝罘威海衛淸津雄基

大連汽船株式會社

船票發售處 日本國際觀光局奉天分局 電話二三九一四 二八六三
全 大和旅館出張所(日電四六二一)
全 城內分局
哈爾濱新京(長春)外各地 日本國際觀光分局(日電三五〇三)

惠通行出帆

▲利通號 ●開往芝罘威海衛仁川 三月十一日
▲惠昌丸 ●開往尾・野・阪 三月十日
▲泰康丸 ●開往芝罘府利八角 三月十日
▲昌平丸 ●開往芝罘 三月十日
▲照國丸 ●開往門字令尾 三月十六日
▲永順丸 ●開往龍口 三月十日

惠通行 電話一一八、三八五二

大阪商船出帆

●開往門司神戶大阪(上午十時開)
▲烏拉爾丸 三月十日
▲特克瑪丸 三月十一日
▲香港丸 三月十二日
▲烏蘇里丸 三月十四日
▲西亞得爾丸 三月十五日
●開往天津
▲江龍丸 三月十一日
▲志拿丸 三月十九日
●上海福州基隆高雄
▲長沙丸 三月二十日
▲福建丸 三月三十日
●開往紐約
▲北海丸 三月十五日

船票發售處 滿鐵沿線各站及各埠日本國際觀光局
車船連運票(往復票火車減二成輪船減一成)通用期限兩個月)大連門司神戶間輪船票(買往復票價可減二成通用期限參個月)發售
▲專屬貨物代辦處 各地國際運輸株式會社

大阪商船株式會社 大連支店

阿波共同汽船出帆

▲廿六共同丸 ●開往芝罘威海衛靑島 月 日
▲十六共同丸 三月十三日
▲卅六共同丸 ●芝罘威海衛仁川 三月十四日
▲長山丸 ●開往天津 三月十五日
▲長山丸 ●開往仁川 三月十日
▲十八共同丸 ●開往芝罘 三月十一日

大連市山縣通 阿波共同汽船會社 大連支店 電話五〇〇一番 六八九一番

奉天紡紗廠啓事

各股東鈞鑒本廠大同元年及大同二年份所得紅利每股應分國幣陸圓九角除各銀行會股東由本廠逕發外其省城安東各商號由各該商會轉發各縣股東由各縣公署轉發此欵現已由本廠發出希即持紅利摺及名章前往各該處領取爲荷

鐵路學院招生廣告

招考額數 滿洲國人約二百名業務(站務、車長)機械第一(機關車)機械第二(各貨車)土木(路線)之各科豫科

入學資格 須具有滿洲國初級中學卒業以上之學力年齡在滿十六歲以上未滿二十五歲者爲合格

報名截止日期 四月十五日

入學試驗日期 四月下旬

考試地址 奉天、吉林、哈爾濱、齊齊哈爾、錦縣、

報名手續 凡志願投考者就近詢問各鐵路局、各車站或附郵票四分逕向奉天富士町十四番地鐵路總局人事科養成係函索可也

失照聲明作廢

河子處中字一千四百一十七號下則地八畝二分大照一張中字一千四百一十八號中則地三畝大地一張中字一千四百二十一號不則地三十五畝六分大照一張共計大照三張於大同元年因避匪患以致丟失除在西安縣公署據情呈請備案並請轉呈另行發給大照以憑管業外特此登報聲明以上之大照三張無論落於滿洲人或其他各國人手概作廢紙

徐長和原領坐落西安縣境先達布罕閣梨樹

西安縣梨樹河子徐長和謹啓

聲明欠款董事非法誣蠛

敬啓者瀋華銀行於大同二年一月二十日由董事會組織清理委員會委員十一人執行業務一載於茲劉前經理已在股東常會辭職復爲清理委員因辦事認眞主持過急致開罪欠款董事多人遂於三年二月一日開臨時股東會到會者貢實股東廿四五人代表股份權數不及半數乃設計連合債務團體捏造委員曾十五人並否認以前之淸理委員會以達其抗債不還之計劉前經理爲維持正義否認非法組織並恐改篡賬簿遂暫行保管自動交於警廳查劉前經理實無劣迹變方取保自由在外該董事等欠款四十餘萬元股東值本行蝕過半復假瀋華名義捏報劉前經理侵佔潛逃等情純屬挾嫌誣蠛毫無實據除依法提起訴訟勸令淸償欠款外凡渠等非法組織把持務斷難承認恐未週知特此聲明

瀋華銀行
清理委員會委員代表 李澤人 劉錦堂
董事一部代表 高步雲 趙紹瑩
股東一部代表 日興古 王述堂 文德堂

曹閻氏緊要聲明啓事

謹啓者事人曹閻氏因先夫曹德謨於大同二年舊曆十二月二十六日謝世但生前並未立有子嗣於大同二年舊曆十二月十九日同族中親友人等議定過繼近支曹大財之次子曹永權承宗永遠爲嗣但嗣子年幼目前不能掌理家政所有先夫遺產以及戶主均相續於孀婦名下暫先管理以待嗣子長成再爲相續讓受但事係兩造情願立有甘願書及過繼單存證族中他人不得干涉之恐未週知特此啓事聲明

金州曹家街 曹閻氏謹啓

懸賞

啓者敝人於三月四日午後四時二十分到奉天站之北來輕油車中遺失新聞紙包一個內有像片兩張信一封凡知其所在而前來通知或直接將原物送來者均以金票二拾圓爲謝禮儲金以待決不食言

瀋陽縣公署副參事中宮靜磨

遺失存單告廣

敬啓者敝行戶執有瀋陽中國銀行定期存單公記第二十三號計共三紙因在五八八二號盛記第五八八一號德記第二十三號宅不愼遭火焚燬業於上年照章掛失暫停支付俟將來另行取保換領新單茲特按照手續登報聲明倘若原單在外發現無論落於何人之手一概作廢特此聲明

公記 德記 盛記 謹啓

通聚製革廠啓

本號以通記名義在瀋陽交通銀行儲蓄部存洋二千三百五十五元一毛一分執有一四四二號存摺爲憑該摺於昨日遺失除向該行掛失外無論落於中外人手即爲作廢特此聲明

陶宅賣地聲明

附屬地南渾河對岸陶家林子地一段近年來屢聞有接洽買賣者約皆介紹不良徒使資方感及迷惑茲特聲明果有誠意購用此地者免除仲介請詢警察十署王署長便得要領如覺合意當與鄙人直接商辦爲要

大興股份有限公司吉林分公司招考管轄營業店員練習生章程

一、錄取額數 三十六名
一、資格 普通公學堂高等畢業初級中學畢業或有同等學力者
一、年齡 十六歲以上二十歲以下
一、考試科目 (一)漢文(文言帳書法)(二)算術(筆算用鋼筆)珠算(算盤試驗代備)(三)日文(未學日文者以國語口試)翻譯、口試
一、待遇 錄取後在本公司作短期講習畢業後分派各地所屬營業店(即各地永衡當)服練習生職務月薪視程度高低由國幣四元至十元
一、報名地點 吉林翠花胡同本公司
一、報名手續 繳交最近本人半身四寸像片及畢業證書
一、報名截止日期 三月十五日
一、考試地點 吉林財神廟胡同總商會
一、考試日期 三月十八日上午九時至十四時
一、揭曉日期 三月二十八日在本公司公佈
一、入號期限 四月十五日以前覓具殷實保(資本在國幣五千元以上限於有大興公司營業店各地商號)交最近大興公司營業店對照確實附册證明書交本分公司報名服務不得逾以上期限

所長仁慈寬厚犯人感戴莫銘

柳河縣全體被赦公民看守所所長林君敬泉平日待遇犯人如手足管罪人如赤子每日兩餐乾飯鹹菜已供足用室潔坑暖渴飲熱水每月剪髮一次每半日沐浴一回七日驗病一次病者延醫調治自林君到任二年之久並無一人監禁亡故可爲我罪人想不到之幸福亦我縣長陳公開軒仁慈素著用人有方所致也今蒙皇帝即位法日輪輝王道巍巍皇恩浩蕩頒赦旨到縣長陳公會同司法監督劉公檢察員吳君所長林君迅速遵令立即釋放不忍犯人多受一刻囹圄之苦鉢倍感德無疆無法可報謹刊報端略頌大德

罪人代表 李貴芳 霍洪光 徐寶珍 陳貴仁 李潤芝 張德良 姜德才 等謹具

侯惟五啓事

敬啓者鄙人不幸塞及賤內於二月廿七日病故享年四十五歲定於三月五日運靈回籍擇吉安葬故對於各方親友不暇訃聞不周之處萬祈 原諒特此登報聲明如蒙賜唁請寄青岡稅捐局

青岡稅捐局長侯錫爵謹啓

日滿書院招生

日語速成科第二十五期新班
開學日期 康德元年三月二十日
校址 奉天大西門裡瀋陽縣胡同
備有簡章函索附郵一分

瀋華銀行董事會聲明

啓者本行劉經理錦堂字赫南徒佔公款拒絕查賬情形業經登報聲明茲閱三月七日盛京時報廣告劉錦堂捏造種種代表名義朦蔽默認查劉錦堂所謂在股東常會純係劉錦堂個人意圖卸責非法成立所議決各案業經本年二月一日臨時股東大會議決否認此次臨時股東會股權確已過半手續合法公舉查賬委員何得指爲捏造並經二月六日臨時董事會授權處理對內對外一切事項何得指爲把持總之此案業已訴之法院自有水落石出之日深恐爲劉錦堂片面之詞淆惑聽聞特此公告週知

桓仁分館啓事

敬啓者敝分館創設迄有年茲爲消息靈通起見特聘楊國棟爲桓仁盛京時報記者望各界有訂報及刊登廣告者請向楊君接洽可也

唐建業啓 三月一日

感謝塚野醫院院長塚野道夫之妙手

敬啓者敝人爵霆因右手拇指中指生有毒疔(俗名蛇探頭)疼痛非常前經各醫院諸大夫百班療治毫未見效復經日本領事和田介紹塚野道夫於右手腕上注射數針立止疼痛不出匝日即奏功效現在患疔二指已完全復原伸縮如故矣敝人毓鼐因賤內患有寒腿下截軟之症不能行動迭經遍請當地名醫迄今三載百治不效茲經友人郭爵霆君介紹塚野院長加以治療瞬將半月而賤內病體若失行動自由敝人等得以有今日者皆塚野道夫之所賜也而塚野道夫係日本東京熊本醫科大學畢業博士深得醫術眞傳去歲七月間承領事官介紹來錦大施手術經治日滿內外兩科諸般難症無不手到病除起死回生實爲患病諸君之福星也今因病愈無可爲報特登報端藉表謝忱

塚野醫院設在錦縣東關大馬路東電話三七一番

敝人 郭爵霆 蔡毓鼐 仝啓

鐵嶺分社啓事

逕啓者敝分社爲推廣銷路起見特委蘇紹舜爲新台子鎭代派處經理嗣後該鎭如欲訂報登載廣告等事直接向蘇君接洽可也恐未週知特此聲明

駐鐵盛京時報社謹啓

催眠術

函授 面授

本會創辦催眠術事業二十餘年函授成功者五萬人面授畢業者四千衆治愈各種雜症惡癖不可勝數成績昭彰在人耳目現在大募學員不論函授面授秘訣一律公開備有詳細說明書函索請附郵票八分(不論何國)寄大連逢坂町一五一番松山號會址本大連代理人于延興君收可也

上海愚園路 中國精神研究會 會長 鮑芳洲啓

保證成功

滿洲國實施帝制以來、各國果取如何態度、頗惹各方注目、因滿洲國之儼然存在、到底不能忽視、各國特以爲金科玉律之國聯不承認主義、已至不能再加玩索之地步、爰觀世界各國報紙最近、論調如次、

對承認滿洲國 世界輿論之動向

英國

速須決定毋逸時機 既認俄何不認滿

泰晤士報 滿洲舊軍閥紊亂通貨、成爲人民怨府、然而滿洲國政府、關於此點、不但功績顯著、並且剷除匪害、改善交通機關、在新京之諸機關之充實、洵足可觀、新國家之起源、不論如何、征服滿洲荒地之忍耐與組織力、不能不極口稱讚、凡在極東有通商上利益之各國、對於遵守門戶開放機會均等聲明、均可表示滿足、且以在滿洲國通商上之活動、與在日內瓦曾經採擇之不承認主義、果如何調和、現已爲不容躊躇玩忽之秋、

美國

阿保爾特 不承認俄國之理由、今日雖依然存在、但最近承認俄國之事實、暗示對滿洲國亦宜採寬容之態度、事實上、羅斯福政府并不同情前政府之政策、

波斯敦晚報 不承認滿洲國云云之決議、至今亦不過一紙決議而已、諸國將不得不漸與之發生外交關係之時機、

日日新聞 羅斯福政府、一反前政府之政策以承認蘇聯、然則何故不參加承認滿洲國、掃除日美間之不安、以開發滿洲國之經濟耶、

法國

就爾納爾報 因中國國民運動者所行過甚、遂令滿洲國獨立、迎溥儀執政爲元首、經過二年間經驗之成功、結果、遂即帝位、國號康德、允宜稱之爲青年皇帝、依二年經驗所得之良好政策也、

和平交涉殆決裂 晉軍將攻磴口

【天津九日發電】在磴口附近固守之孫殿英軍、雖經北平軍事分會及傅作義等之數次調停、仍然固執不改、山西軍因其仍然堅固防備、則和平解決爲不可能、故待準備完了、將向磴口開始進擊、最近兩軍或將開始戰鬪、據中國方面觀測、山西軍若進擊、則一週內可將磴口占領、然雖如此觀測、但因交通不便、軍需品運輸困難、是否容易解決、尙屬疑問、

黔戰已結束

車鳴翼等失援下野 部隊由王家烈編遣

長沙訊云、黔省戰禍、綿亘年餘、王家烈以數師之衆、解決東路聯軍車鳴翼、楊其昌雷鳴九各部、以收統一之效、無如車鳴翼等、自毛光翔失敗後、雖擁挾敵之兵、不足敵王然不肯服膺王家烈之節制、盤據黔東鎭遠銅仁、玉屏、松桃數縣稱兵反抗、烈政遂不能統一、王家烈雖數度召開和平會議、終未取得車鳴翼等之一致意見而停戰、故兵連禍結、迄未少休、迨去年十二月間、王部柏輝章 廖懷忠等師、向東路聯軍猛攻、奪取鎭遠、車鳴翼敗退銅仁、玉屏、之時、乃求援於湘西鳳凰之陳渠珍師長陳收接受長鳴翼之某種條件遂派旅長周燮卿、統八團兵力、入黔助車、車始反敗爲勝、王家烈見陳渠珍師入黔助戰、亦調集重兵、向東路推進、在銅仁、省溪等處、與陳師接觸、陳部敗北、某團長陣亡、周旅長裴卿負傷、適何健派李覺任調人、馳赴湘西、請陳(渠珍)撤兵回湘、保持湘黔兩省睦誼陳於戰敗之下認爲絕好退兵機會、遂令入黔各軍、撤回湘境靜候調解、如之此時賀龍匪部由川鄂邊境、向湘西發動、先陷龍山、次陷桑植、均係陳師防地、故陳渠珍爲應付賀龍計無暇再顧及黔事、王家烈爲敦睦鄰誼、解釋誤會尊重調人之意見起見、特派柏師長輝章、親赴鳳凰、與陳渠珍商妥協條件、即係劃分一部份爲片烟土、由貴州至鳳凰經過、以便陳師徵收烟稅、爲最重要條件之一、頃聞已得圓滿解決矣、東路聯軍車鳴翼等、既失陳師援助、自知無法再振、甘願下野王家烈乃召集最後和平會議、商決編遣車(鳴翼)楊(其昌)雷(鳴九)等部、現銅仁松桃、已由柏輝章師接防、車鳴翼名部、退至石防、省溪思縣等處受柏輝章之指揮、靜候編遣、從此兵禍連結之黔戰、至是確完全結束矣、爰將關係電文、摘錄如左、

▲王家烈電 衡略、均鑒、頃據銅師長輝章、馬(二十一)辰電稱、職在鳳凰商洽圓滿、原定日回銅仁、嗣因車鳴翼部之行李枓局、由銅啓程延緩、至巧日始完全離去、職當於巧日午後入城、蔣副旅長德銘、率萬團同時接防完竣、軍民甚爲歡洽、現已積極着手善後、以安地方等語、查銅松事件、荏苒已久、茲幸和平接收、澈底解決、自當令飭軍政負責人員、力求善後、綏靖地方、以安黔東、而紓民困、知注特聞、王家烈叩馬軍秘印、

▲陳渠珍電陳、渠珍師長、昨電呈來省略謂、黔省聯軍車鳴翼、雷鳴九、楊其昌等部、均被實有槍枝、概由黔省王主席(家烈)派柏輝章師長收編、開往思縣、石阡、整理黔事完全解決、現柏師商請聯合清邊以安地方、職陳渠珍叩云、

黃郛退院

【天津九日發電】化平政務整理委員長黃郛氏、前患鼻病曾入協和病院治療中、經施行手術結果、頗爲見効、於八日半後出院、

國際通貨會議 七日起在法京開會

【巴黎八日發電】國際商業會議所通貨政策委員會、七日午後、由日、英、德、法、美、意、及其他歐洲各國代表參加之下在巴黎開會、日代表由正金巴黎支店長平野氏出席、但七日會議、僅以形式的會合、至通貨安定之實值的討論、決定由八日開始、松山商務參事官、亦預定七日夜由倫敦出發赴巴黎參加、

內閣不信任案 日議會不採擇

【東京八日發電】國民同盟提出之內閣不信任案、在八日議會討論、票決結果被否認當不至可決、

美百二隻建艦案 議會可決通過

三六年後日美勢力比較

【東京九日發電】依美國上院議員賓遜氏所提之百二隻建艦案、現已通過兩院、但其完成期之一九三九年之美國海軍勢力如左、

主力艦	一五隻	四五五四〇〇噸	航空母艦	六	一五三〇〇〇
甲級巡洋艦	一八	一七二六五〇	乙級巡洋艦	一九	一五七二八〇〇
驅逐艦	九七	一五〇〇〇〇	潛水艦	四〇	五二五九〇
計	一九五隻	一一二三二四〇			

如以日海軍之第二補充計劃完成期之一九三六之勢力比較、其主力艦爲六成、航空母艦六成二分、甲級巡洋艦六成二分、乙級巡洋艦七成三分、驅逐艦六成七分、潛水艦十成、日本國之勢力、非常低下、所以昭和十一年度(一九三六年)以後、即於軍縮條約廢棄後之建艦計劃、更爲必要、

選舉法改正案 諒能可決

【東京八日發電】對于齋藤內閣在本議會所提重要法案之一之選舉法改正案、衆院殆加以修正、即通過、各派態度皆已決定、故目下開會中之衆議員委員會、八日午前十時、在該委員會開會之初、岡田委員長與委員之民政黨松用源治氏間、關于對政府原案之委員會修正案、陸續協議、結果決定態度如下、當于午後四時、開修正委員會、作成修正案、如一時難決、十日即舉行委員會、討論採決、修正政府原案、與以可決、十二日星期一、爲本原案即時上程計、舉行衆議院本會議、由岡田委員長報告委員會之經過、如果可決、即時送交貴族院、既經如此決定、倘政民兩派意見一致、則預想難產之選舉法修正案、在十二日之臨時本會議席上、或可採決矣、

日閣議審議 擁護通商

【東京九日發電】日本政府鑑于世界列國有使通商擁護法律化之傾向、在議會中亦制定通商擁護法律案、以備將來、大藏省日已制成草案、日內即將由法制局大藏外務商工各省間進行審議、本法律乃通商上革命的法律、關係省與法律局間、進行深重之審議、九日午前、關係省已將最後協議終了、同日午後將付內閣決議、

武藤被刺 生命危險

【東京九日發電】武藤山治氏、今晨在鎌倉、別邸、被番町系之暴滿狙刺、其生命十分危險、

【又電】武藤氏負重傷即時抬送鎌倉大塲病院診療、至九時四十五分、竟陷於絕望人犯當塲自殺、調查結果、判明爲福島愼一、現年三十六歲、

白銀協定 華或附帶條件 與以批准

南京訊云、白銀協定經立法院外交經濟委員會審查會以協定第四條規定中華民國義務、自一九三四年一月一日起、四年中不得出售鎔毁銀幣所得之銀兩、認爲關係中國國計民生、應詳細考慮、決於(六日)再開審查會、將協定本身與中國利弊具體比較、擬具意見、再提付立法院大會討論、據多數委員表示、華政府如不批准白銀協定、則此後與國際間信用關係甚大、如批准、中國整個經濟愈趨破產、兩全實難、惟有在批准前提出附帶條件、即我國在國家人民經濟產業各項如受有白銀協定影響時、國得自由行動、不受該約之束縛云、

又訊、立法院財委會委員陳長衡談白銀協定足以束縛國家縱使批准亦須保留兩點(一)因國際貿易及匯兌等之變動、使銀價漲落不定、致損中國國計民生時、我有隨機應變自由處置不受協定束縛之責任(二)數目須減少、年限須縮短云、

中國憲法草案初稿全文公佈 (續)

第八十條、總統對外代表中華民國、

第八十一條、司法院或考試院院長、副院長、在國民大會閉會期間、均因事故去職時、由總統 提經國民 委員會之同意、任命代理院長、

第八十二條、總統因故不能視事時、由副總統代行其職權、總統與副總統俱不能視事時、由行政院院長代行其職權、

第八十三條、總統應於 任滿之日解職、如屆期次任總統尙未選出或選出後尙未任職、次任副總統亦不能代理時、由現任副總統暫代、現任副總統亦出缺時、由行政院院長暫代、

依前條及本條之規定、行政院院長代行總統職權時、其期限不得逾六個月、

第八十四條、總統除犯內亂或外患罪外、非經罷免或解職不受刑事上之訴究、

第三節 行政院

第八十五條、行政院爲國民政府行使行政權之最高機關、

第八十六條、行政院設院長一人、由總統提經國民大會或國民委員會之同意任免之、行政院院長遇有左列情形之一時應行去職、(一)立法院提出不信任案、經國民委員會決議接受時、(二)監察院提出彈劾案經國民委員會決議接受時、

第八十七條、行政院設各部各委員會分掌行政職權、

第八十八條、行政院各部部長、各委員會委員長、均由行政院院長依法律提請國民政府任免之、

第八十九條、行政院會議、由行政院院長與各部部長、各委員會委員長組織之、會議時以行政院院長爲主席、

第九十條左列事項應經行政院會議議決、(一)提出於立法院之法律案、預算案、大赦案(二)提出於立法院之戒嚴案(三)提出於立法院之宣戰案媾和案、條約案及其他關於重要國際事項之議案(四)各部、各委員會提議之事項(五)各部各委員會間共同關係之事項、(六)院長交議之其他事項

第九十一條、行政院之組織以法律定之、

第四節 立法

第九十二條、立法院爲國民政府行使立法權之最高機關、

第九十三條、立法院設院長副、院長各一人由立法委員互選之、

第九十四條、立法、立法委員之名額不得過二百人、其任期爲三年連選得連任、前項立法委員名額之分配、應以區域職業及品學爲標準、其人選不以國民大會代表爲限、

第九十五條、立法院有議決法律案、預算案戒嚴案、大赦案、宣戰案、媾和案、條約案及其他關於重要國際事項之權

第九十六條、立法院對於行政院政治之設施及法律案之執行認爲不當時、有提出質詢之權、立法院對於行政院質詢之答覆認爲不滿意時、得經出席委員三分二以上之決議、提出不信任案、

第九十七條、行政、司法、監察、考試各院關於其主管事項、得向立法院提出議案、

第九十八條、總統對於立法院之議決案得於公布前提交復議、前項提交復議之案、立法院於復議後經出席委員三分二以上之決議維持原案時、不得再交復議、

第九十九條、立法院送請公布之議決案國民政府應於到達後十五日內公布之、

第一百條、立法委員於院內之言論、對外不負責任

第一〇一條、立法委員除現行犯外、非經立法院許可不得逮捕或監禁之、

第一〇二條、立法委員不得兼任其他公職或執行業務

第一〇三條、立法委員之選舉及立法院之組織、以法律定之、

第五節 司法院

第一〇四條、司法院爲國民政府行使司法權之最高機關、

第一〇五條、司法院設院長副院長各一人、任期三年、連選得連任、

第一〇六條、司法院掌理司法行政、並監督司法審判、

第一〇七條、司法院設最高法院及公務員懲戒委員會、

第一〇八條、最高法院院長及公務員懲戒委員會委員長、均由司法院院長依法律提請國民政府任免之、

第一〇九條、關於特赦減刑或復權、事由司法院院長提請國民政府行之、

第一一〇條、法院依法律受理民事刑事、行政及其他一切訴訟、

第一一一條、最高法院有統一解釋法令之權、

第一一二條、法官依法律獨立審判、

第一一三條、法官非受刑事或懲戒處分或禁治產之宣告、不得免職非依法律、不得停職轉任減俸、

第一一四條、有法院之組織以法律定之、 (未完)

華北風聲鶴唳 禁用登極滿洲帝國等文

【天津九日發電】河北省當局、恐滿洲國之實勢力出進華北、因受威脅、故對各新聞記者禁止使用皇帝登極、滿洲帝國等、對民衆有影響之文字並對日本各通信社之通信、亦務期特別注意、用各種方法、以防止民衆受其影響、最近北平軍事分會情報處兼藍衣社長劉健軍、使北平憲兵第三團三十七名入津爲掃除親滿分子開始活動、一方面天津縣教育局長兼市黨部委員劉宸章、天津師範第一中學校教員時子周、宣傳日本之奪掠滿洲不久恢復失地、煽動民衆、關於講演會及發行圖書等、並着着準備中、當局向中國街外國租界等之境界、派送密華探、對通行人所持物品、一一檢查、最近河北當局、完全努力于防止滿洲實勢力之進出華北、

英兵犯滇 覬覦鑛區 (五)

葫蘆王地概況 禍源於境界未經劃清 英指孔明山爲公明山

大王子—各王子—各根長—各伙頭—各伯長—各管事—人民

觀此可知階級之多、人民所受壓迫之重、人民每遇上層階級的人、都要行跪拜大禮、上層階級的森嚴、可想而知、

政治行施 (一)政權操於各王手中、對於所屬境內、不論財賦、審判、懲罰、賞、發號施令等等、他人不能過問、盡在王子掌中、而王子又是世襲的、人民世世代代都是奴隸、至各王之於總王、(即紹興王)除三年朝拜一次以外、也就更沒有其他事情了、(二)政令、因爲沒有文字王子政令欲行使境內、和人民呈報等事、都是以木刻爲憑、不論何人、只要有上級的命令、和遇上級頭目時、都要行最敬的跪拜禮、至於境內如有緊急事務發生、欲召集全境人民時、則以吹牛角爲集合人民的號令、

呈富行報告調查鑛務經過文

呈爲請鑒核事、竊職奉令調查班洪鑛務、宣布政府德意及約同各土司入省商議、遵於二十二年一月十日、理裝出省、至二月一日到達緬寧縣城、因預備進行應用一切及邀同熟於該地情形之士紳、以備顧問、軌延數日、二月十四日、由緬寧起程、十八日至耿馬、以上一段程途、係屬腹地、經過容易、業經程報在案、惟由耿馬經猛董至葫蘆王地一帶、雖程途無多、而諸夷雜處、語言不通、道途險阻、行難之能、有非言詞所能盡者、且沿途所過狰狜地、自古以來、常有殺人取頭以祭旱谷之惡習、每逢舊歷二三月七八月間、

十八人 兇悍過於平日、人人均帶鋒利長刀、淬礪如雪、刻不釋手、動輒揮刃、視爲常事、即素與交易通商之漢人、於此期內、亦不敢來往時、該土司等、大有談虎色變之概、咸恐往而不返、百端勸阻、然職以全漢金融命脈之關係、及政府責望之殷、萬無畏難中輟之理、故仍振無畏之氣、作探險之行、而偕行諸士紳、如緬寧李桂庭李鳳廷邱達儒、雙江汪肇棟等、均屬富有胆識、各具決心、甘同冒險、期達任務、以報政府、各土司至爲欽服、耿馬土司罕富國、見職决心前進、固派團兵十名、隊長一員護送、並川猓文作書、致班洪王胡玉山、代爲疏通、調查鑛務之意、職遂直進猛董角該處土司罕華相亦以前途危險恫嚇阻止進行、耿馬派送之官兵、亦各自危疑幸偕行險緬雙李邱彭諸人、深自悉邊情、素有志贊助政府整理邊疆、各以不入虎穴焉得虎子相激勸、並甘作前隊、始得維持安穩、該罕華相見職無所畏難、亦派一親爺代領、數人前往、並作書致班洪王、而是時不惟狰狜滋肆、且値黃匪發猖獗、援及班洪猓境、職始入界、即接班洪王覆文信、言黃匪發清、率黨攻伊、各處均嚴兵把守、恐生誤會、請職勿往等語、及至職抵班洪、竟堅閉寨門不納、職乃能託隨行之猛董新爺、用樊文函信給伊、謂即係前次來過之李委員、奉政府命令、數千里到此、且將印信公文寄往並重送禮物、

該王 見印信公文、始不復推阻、開關接入、此二月二十日事也、計此行除沿途因事耽擱外、由省至緬寧二十一站、由緬寧至双江二站、由双江至耿馬二站、至猛角董二站、由猛角董至班洪二站、

行市 九日

條銀標金

倫敦銀塊現銀 二〇片一六分七
仝 銀塊遠卯 二〇片一六分九
紐約銀塊現行 四六仙八分一
孟買銀塊現行 五六留比一六分九
上海標金 午前 九五七圓二 九五三圓四 大價九五四圓三 小價九四八圓四
後開行 九四九八

中外匯

美美滙兌 五弗〇八仙 分
滬日滙兌 三〇弗一二一
日美滙賣 二九弗八分一
英國上海賣 三〇弗八分一
上海東滙買 三五弗六分五
上海東滙賣 一一〇八分
上海美滙買 一一六圓四八分三
上海美滙賣 三四弗八分五
上海英滙買 三四弗一六分一
上海英滙賣 一先四片一六分三 一先四片一八分七

各地錢鈔

奉天 ●日站金票對國幣 午前 午後
開行 八八、七〇 八八、八〇
下市 八八、五〇 八八、八〇
大價 八八、七〇 八八、六五
小價 八八、五〇 八八、六五
交數 五一萬 二一萬
●全國幣對金票現行
九點 一二二、八〇 一點 一二二、九〇
十點 一二二、七〇 二點 一二三、〇〇
十一點 一二二、八 三點 一二二、七〇
●鈔票行
開行 一〇、六六〇 一〇、六六〇
下市 一〇、六六五 一〇、六六〇
大價 一〇、六六五 一〇、六五〇
小價 一〇、六六〇 一〇、六四五
交數 二四萬 五千
●同現行
九點 一〇六、五〇 一點 一〇六六〇
十點 一〇六、五〇 二點 一〇六四五
十一點 一〇六、六〇 三點 一〇六五〇

奉天城內滙兌
現洋票滙上海 一、〇二五
現洋票滙中銀 ……
金票滙中銀 ……
現洋票滙天津 一、〇二六
大連滙上海 九六圓二七五 九六圓三二〇
大連滙烟台 九五圓六〇〇 九五圓六五〇
安東滙上海 七二圓六二五 七二圓六〇五

大連 ●鈔票對金票(午前市)
近卯 遠卯
開行 一二〇、二五 一二〇、五〇
下市 一二〇、四五 一二〇、七〇
大價 一二〇、四五 一二〇、七〇
小價 一二〇、〇五 一二〇、二五
交數 三一〇萬 三三九萬
●同現行(午前) (午後)
九點 一二〇、二〇 一點 一二〇、四五
十點 一二〇、四五 二點 一二〇、四五
十一點 一二〇、四〇 三點 一二一〇
●鈔票對小洋票現行 一四二、四〇
●現洋票對鈔票現行 九四、九五

安東 ●鎭平銀對金票 午前 午後
近卯開 一五、九八 一五〇五
又下市
遠卯開 一六、〇一 一六〇九
又下市

開原 ●金票對國幣現行 午前 (午後)
九點 一二二、八〇 一點 一二三、九〇
十點 一二二、八〇 二點 一二三、九〇
十一點 一二二、七〇 三點 一二三、九〇

新京 鈔票對金票 一二〇、一五
●現洋票對金票 一二三、九〇
●鈔票對現洋票 九四、〇〇

哈埠 ●國幣對金票現行 午前 午後
十時半 一二二、九二 二時 一二三、〇〇
十一時 一二二、三三 一二三、〇〇

各地豆糧

奉天 ●日站大豆百片大洋 午前開行 午後開行
三月 …… ……
四月 …… ……
五月 …… ……
六月 …… ……

奉天市內豆糧
大豆 〇、八〇 豆餅 一、〇五 豆油 一、〇二 白小豆 一、〇〇 小豆 一、〇〇 花小豆 〇、九〇 吉豆 一、〇五 合豆 〇、六〇 青豆 〇、七二 麻豆 一、一〇 豌豆 一、一〇 稗子 〇、六〇 谷子 〇、四七 麩子 〇、三三
稻子 〇、四五 大麥 〇、九〇 小麥 〇、六〇 高粱 一、二〇 包米 〇、五三 粳米 一、五五 元米 一、一〇 小米 〇、八五 江米 一、五〇 勝米 〇、七五 稻米 二、一〇 糜米 〇、八五 林米 〇、七〇 芝麻 一、四〇

大連 ●大豆(白斤鈔票價) 午前開行 午後開行
現帶袋 三、三〇 三、二六
現帶袋 …… ……
三月底 三、二九 三、二六
四月底 …… 三、三三
五月底 三、三七 三、三八
六月底 三、四一 三、三七
七月底 三、四五 三、四一
●豆餅(塊鈔、票價) 午前(開行) 午後(開行)
現行 一〇九五 一一九〇
三月 …… ……
四月半 …… ……
五月半 一一一〇 一一九五
六月半 …… 一一九五
七月半 …… ……
●豆油 壹箱 鈔票價 午前(開行) (午後)(開行)
現行 八、三〇 ……
二月半 八、三〇 ……
七月半 …… ……
●高粱(百斤、鈔票價) 午前(開行) 午後(開行)
現行 一、六八 ……
三月底 一、七〇 ……
四月底 一、七二 ……
五月底 一、七四 一七〇
六月底 一、七八 ……
七月底 …… ……
●大連麻袋(一枚金票價)
現貨 三、八〇 三八〇
三月卯 三、八〇 ……
四月卯 …… ……
五月卯 …… ……
數安 二萬 萬

新京 ●大豆一石、鈔票價 前午開行 午後開行
現行 七、八五 ……
三月半 …… ……
四月半 …… ……

哈埠 ●大豆(壹甫特現洋價) 午前開行 午後開行
三月半 〇四七二 〇四七二
四月半 …… ……
五月半 〇四七二 ……
●小麥(仝上) 午前(開行) 午後(開行)
三月半 一、二七 一、二七〇
四月半 …… ……
五月半 一、二〇 一、二五

國外商品

●美國棉花 圓八十錢 (點)
三月卯 一二仙一三
五月卯 一二仙二六
七月卯 一二仙三六
十月卯 一二仙四八
十二月 一二仙五九
一月卯 一二仙六四
●印度棉花 圓三十錢 (盧比)
現行 ……
羅卜吉印 二〇一 留比
沃謨拉印 一七五 留比
高途魯印 一三六 留比
●大阪棉花 近卯 六一〇七〇 遠卯 六二、九五
●大阪三品(綿絲)(壹梱)金票價 午前(開行) (午後開行)
三月底 二〇八、四〇 二〇八、七〇
四月底 一九九、〇〇 一九九、四〇
五月底 一九八、九〇 一九九、九〇
六月底 一九八、一〇 一九六、九〇
七月底 一九八、八〇 一九九、三〇
八月底 一九九、五〇 一九九、一〇
九月底 一九九、五〇 一九九、八〇
●大阪綿布現行
龍目 六、七〇 六、八五
人頭 四、七一五
細綿 二〇九〇
●橫濱生糸 現貨 五九〇〇 五九〇、〇〇
近卯 五九二〇 遠卯 六〇二〇〇
●神戶豆餅
三月底 三、一二 三、一三
四月底 三、一二 三、一三
五月底 三、一五 三、一六
六月底 三、一七 三、一八
七月底 …… ……

五淋白濁 一瓶斷根
哈郎淋濁丸

淋病爲難治之病其痛苦實亦異常其害尤非自己一人且染及妻孥致貽子孫盲目之慘由是觀之淋濁之害誠爲可恐亦復可怖者也
淋病乃因不潔之交媾經二三日後由尿道排泄濃汁排尿之際感覺疼痛且繆時日疼痛徐加遂起灼熱之感甚至排洩血尿又陽莖紅腫發熱痛苦難堪此時如不撤底治療則恐移入慢性症每過氣候變化或因激烈之運動攝取酒類及其他刺戟物等忽感劇烈疼痛甚至終身不離之難病是以若疑有淋病之時從速服用特製哈郎淋濁丸並補覺輕快或已陷慢性不感痛苦而洩膿汁時際服用哈郎淋濁丸外將哈郎治淋座藥插入於尿道使其內外相應驅逐病菌則雖如何頑惡淋症必速治退可獲痊癒猶如陪夜得享光明之感哈郎淋濁丸係以現今世界醫學界誠最有效驗之高貴藥爲基礎配以我研究部多年苦心研究結果始克發見之特別有效藥而製成則其效驗之卓絕斷非他藥所能追隨患有淋症之諸君幸速賴哈郎良藥脫離其痛苦是幸

哈郎良藥主治效能
白濁　赤濁　小便不通　尿道腐爛
尿水混血　鑿眼封閉　膿液淋漓
陽莖紅腫　膀胱發熱　膀胱受濕
尿意頻促　夜夢遺精　尿後出血
赤白兩帶等凡淋濁一切諸症均可其效驗之靈妙無比其右者矣

哈郎良藥藥價
特製哈郎淋濁丸　大瓶 四元五　中瓶 二元五　小瓶 一元二
普通哈郎淋濁丸　大瓶 二元　中瓶 一元二　小瓶 六角
哈郎治淋座藥　每盒 五角
（各處大藥房均有代售）

發售本舖 順和公司藥房　大連山縣通九十八番地

森永煉乳
森永牛奶粉

完全代替母乳之二大製品

滋養豐富
耐久不變
配合精細
絕無雜質

蒙中鉢・太田・高田各醫學博士推奨

染白髮紅毛之靈液 那伊斯

各界淑女諸位啊！儞們赶快購得靈液"那伊斯"染髮染髮、那麼着儞們的頭髮、一定倍舊加增美麗光澤、永遠不知老罷。

"那伊斯"原來染着最容易、普通將此一染、不但跟自然髮沒甚麼分別、而且加倍光澤、並無走色及毛質損傷之虞、而永保染色。女史各位赶購試試罷。

本品貼有紀文佐賀各藥房均有發售

定價　試用瓶 四十戔　小瓶 五十五戔　大瓶 九十五戔

發售處 大阪東京 丹平商會藥房
代售處 大連 大實藥會社　奉天 井上誠昌堂　奉天 佐藤廣濟堂

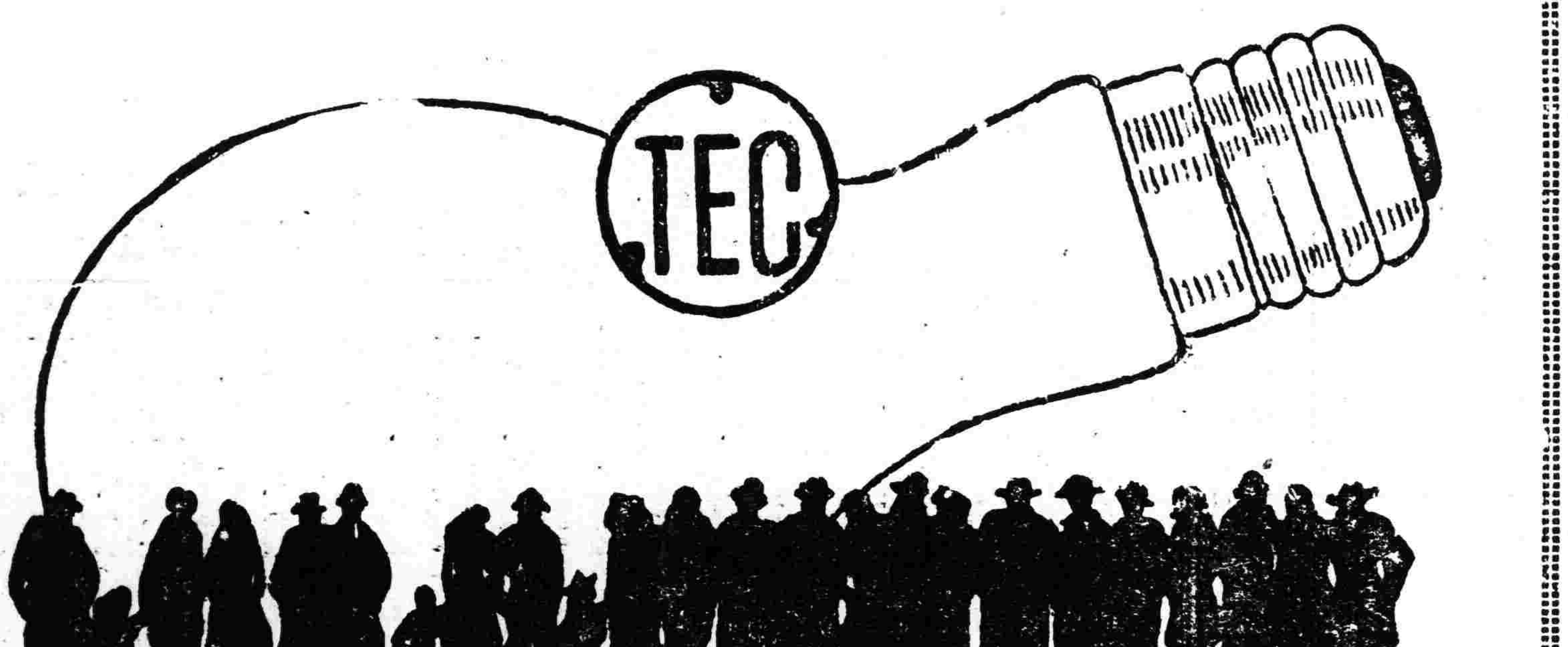

天威牌珍珠淡氣泡

敝社所發明之珍珠淡氣電泡乃由光學專門技師在敝社値屬之研究所考查世界各國照明學理加以技術的方法而造成者材料特佳外容美觀內面磨沙光亮雖强決不眩目其放射之光線緩而和清而爽視之婉若珍珠故名之其外壳全面非常光滑故汚垢積塵等決不妨碍而易於拂拭無論何時可保其特殊潔淨之而目及於吾人衛生上大有裨益焉其內容乃選純精炭絲復充入瓦斯淡氣其放出光線借賴瓦斯氣之助光亮特强故耗費電力藉得節省顧此珍珠淡氣泡中外馳名爲各界所歡迎者今番敝社爲酧謝主顧起見特大舉輸入以資貢献伏祈各界賜顧無任歡迎之至也

東京電氣株式會社
大連市連鎖街本町通　電話五二五五番
哈爾賓埠頭區水道街　電話四七七五號
奉天八幡町五番地　電話四七二七番

勒吐精代乳粉

育嬰珍品・無異母乳

此孩強弱
今昔恍若兩人

靚此活潑愉快之小孩令人幾不復憶及伊昔日之啼哭羸弱狀態此無他勒吐精代乳粉之效也此孩喜食此粉故體重日增發育猛進蓋凡嬰孩所需之各項食物要素勒吐精代乳粉無不具備且所具之成分完全正確適足造成堅強之消化機能鞏固之體格厚實之骨骼與肌肉

樣品券
奉上郵票十五分請寄勒吐精代乳粉樣品一罐及育嬰指南一冊此致
瀋陽浪速通三寸九番地 英瑞煉乳公司
姓名
住址

一管彩筆 交讙兩國

德國著名畫家 繪畫奉公

里能堪布教授蒞京 敬繪今上陛下玉像

【新京專訊】在大典前、經駐奉德國領事台開氏向中央外交部介紹、該國著名畫家里能堪布教授來京、已與該部宣化司長川崎寅雄氏、曾有一度晤談、該教授願以美術之勁能、增進滿德之親善、並聞該氏、在德國來勃基地方、舉辦勃基畫報一種、每月發行四期、每期銷路達數萬份、又有外交雜誌一種、係德國外交部機關上之刊物、亦爲該教授主辦、此次來京、擬以油畫敬繪滿洲國皇帝陛下、及政府各要人之肖像、並作大典盛儀、與滿洲國各方面情況之寫生、更由川崎宣化司長、向該教授作好意之斡旋、是以該教授將來滿後之行力記事、刊於上述之畫報及其雜誌、并聞該氏於七日至國務院、訪鄭國務總理大臣、八日至文教部、訪許次長、聞日內歷訪各方要人、在京尚有相當逗留云、

警備司令部 調升兩團長

奉天警備司令部、爲整頓所屬軍隊起見、特將軍官等加以更調、計此次調動者、爲副官處長劉連玉、調升第四旅步兵團長、復任副官處長、爲前任督察隊長谷岳氏云、又第四旅參謀長周良憲、調充第三旅步兵團長、各員奉令後、當擬定于日內分別蒞新云

礦稅滯納及不納 一律取消 採掘權利

奉天實業廳、現爲整理礦稅對於滯納及不納者決定依照礦業條例中、第四十六條第五項礦區稅滯納及不納者、一律取消採掘權利、該廳對於以上所頒佈之條令、斷然實行云、

宣傳帝制 教育廳活躍

爲使民衆周知實施帝政、奉天教育廳、組織巡回講演班五班、十五日至全省、就講演之途、而自十四日午後三時到五時、在奉天市內五個處所、舉第一聲之講演地址、爲省立第十一小學校、第五小學校、民衆教育會、省立第一高級中學禮堂是也、

鐵路總局籌備 飯車營業

【新京專訊】鐵路總局、爲便宜旅客計、擬定自四月一日開始飯車營業、并在吉林、齊齊哈爾四平街各地、設置飯車事務所、現正銳意準備云、

實施帝制以後 漢蒙抗爭緩和

【哈爾濱電】凡事因爲利害相反、常行反目之蒙古人、漢人、關於實施帝政、各因自己之立場、極度謳歌帝政、即蒙古人以爲清朝歷代之皇帝、對我等施仁政其恩亦不能忘、此非爲復辟、但得奉載溥儀皇帝爲我等之君者、實蒙古人非常感謝之事、一方面漢人不能忘清朝時代蒙地施放之恩、得溥儀皇帝爲滿洲國皇帝、漢人甚爲欣喜、於是常相反目之蒙漢人、觀其共仰皇帝陛下之德、則於過去常常相爭之蒙漢人感情、依皇帝之仁德、其抗爭亦能緩和、

天氣豫報

十日 北東風 晴一時曇

九日溫度 最高 零下四度七 最低 零下一三度七

奉山通告變更 列車編組

奉山鐵路局、昨通令各站站長、將左列佈告、照抄張貼于候車室內、俾衆週知、佈告如下、

爲通告事、玆因錦縣朝陽間開行直通旅客列車、所有口北營北票間溝合次列車、均不附掛二等客車、恐未週知、特此佈告云、

通令各縣報告 救濟貧民近狀

奉天省署、前因各縣貧苦難民居多、特令各縣長及各慈善機關、救濟貧民、現在各縣救濟近狀若何、例須考查、特於八日通令各縣長、迅速報告云

各國記者出京 皆懷好感而去

【新京專訊】皇帝登極之曠古大典、轟動於全世界、當大典之際、各國新聞社及通信社均各派員、合各電影班共計數十名、先後由各地紛紛來京、採集大典新聞、各該員現以任務既畢、時別旋返、其在國外者、爲北平、天津、上海、新京、紐約等處、國內者爲大連奉天哈爾濱等處、外國記者團對於政府之大典新聞班、深致好感、於遄行時、曾經連名專函致謝、表示印像良好、并有美國巴拉蒙、及狐狸影片公司撮影班、赴北滿各地撮取當地一班、狀況云、

產婆學校 十二日開學

奉天市政公署、爲養成產科人材、特在小西邊門外市立醫院內、附設產婆學校、自招生以來、報名者十分踴躍、現已考試完畢、于八日揭曉、計正取四十名、備取十名、定本月十二日開學、凡考取各生、限于開學以前、到校報到、考取各生、應交學費、全年爲國幣二十元、雜費及講義費五元、定爲二年畢業、聞該產婆學校之特點、于修業中、准在市立醫院實習、畢業後成績優良者由該校介紹職業云、

財政部二次通告 收回舊紙幣

滿洲國財政部、與統一國幣同時、努力收回舊紙幣、結果達數百種之不兌換的紙幣漸次絕跡、但財政部當局、尚鑒及邊境地方、現未徹底收回、尚有通用流用券、故於八日再通告各省公署、飭令各縣、限至六月底、舊紙幣全部收回、六月後、以在各縣流通之舊紙幣全然無効云、

煙捲頭爲害 稻草一萬即化烏有

警察第四署、小西關大街、門牌第四號、商戶松茂洋行、八日下午二時三十分許、突由其後、起火、一時烈焰騰空、當由該地警所、急報各地消防、經赶到極力灌救、結果、計後院所存之稻草三萬斤、焚燬一萬斤、其起火原因係向該地拋棄烟捲頭之所致云、

大同二年末省立學生人數 一萬六千餘衆

奉天省公署教育廳、於大同三年十二月末、統計省立各級學校級數、男女學生人數如下、實科高中學校、原二十八級、學生七百八十九名、畢業五級、學生八十一名、師範原四十一級、學生一千七百八十三名、省立初中、原六十級學生二千四百八十四名、畢業七級、學生三百五十名、職業學校、原二十級、學生六百七十八名、畢業二級、學生五十七名、小學校、原有高小七十三級、學生三千二百十五名、畢業十九級、學生八百零六名、初小一百六十一級、學生一萬零四百九十一名、畢業十六級、學生一千二百零六名、幼稚園學生五級、百四十四名、總計該月份截止、共實有省立學生一萬六千八百四十一名云、

爲兒負訟 法院旁聽錄

徒罪甫逢恩赦 民事又遭訟累（上）

尤萬庫、年五十九歲、係奉天省清源縣人、於事變時、移居來奉、寓於本城大東邊門外黃土坑、伊生有三子、次子尤德玉、現年三十五、彼時亦隨同伊父母來奉開居、時比鄰金家、有歸寧女、年二十八歲、於十八歲時、適瀋陽縣安驛堡嚴尚恩爲妻、現已生有二女、均在幼齡、嚴家業農、生活極其勞苦、金女少長城市不慣久往鄉間、平時即不時借省母之便、留連金家、尤子、生來無業、游手好閒、每感鰥居寂寞玆見金女、小有姿容性猶輕佻並對其夫常表不滿、以爲有機可挑逐與其父萬庫、商佈陰謀、終日對衆大吹法螺謂淸源家中、地有千畝、均係膏腴之田、現因烽烟遍地、暫且避難來城、一俟春耕屆臨、即當歸去、此後、對金女、曲意獻媚小心交好、女性意志、向來薄弱者多、金遂其陰謀中、竟與尤子發生曖昧、嗣於大同元年四月間、金女尤子二人、因奸情熱、彼父子相率攜金女遁去、迨金母發覺、伊等已鴻飛冥冥、杳不知其所之、不得已據實告知其婿嚴尚恩、尚恩性素忠厚、亦未相難、乃商量彼此共負偵踪責任、事隔二載之久、於去年臘月、尚恩岳母金張氏、在本城街頭、瞥見尤萬庫、當即報告該管警察分所、抓獲送案、嗣經法院、檢查明白尤萬庫、以拐帶人口罪、處徒刑四十日、乃入獄甫三日、即逢大赦、玆於本月八日下午三時由金張氏嚴尚恩、在法院呈請、要求尤萬庫交人、經和解庭推事李嘉翔審問、當日金張氏、嚴尚恩、一致向尤萬庫要求交人、但尤老奸佞倆、仍使支吾手段、調解雖未成立、玆將在庭筆錄記下、

問嚴尚恩答是、

問多大歲數、答三十二歲、

問甚麼地方人、答安易堡人

問不是歸瀋陽縣管轄嗎、答是、瀋陽縣管、

問尤萬庫、答是、

問多大歲數、答五十九歲、

問那地方人、答清源縣、

問作甚麼職業、答作莊稼、

問在這城甚麼地方住、答吾不在這城住、早先來這城、是找地方來了、

問金張氏、答是、（未完）

瀋水小新聞

一母女投井一

大北邊門外、永安堡、住戶鄭玉聲之婦李氏、年廿九歲、八月下午、抱其四歲幼女、投於大水井內自盡、經雇人撈出其夫將屍領去、至於因何投井局外人不得而知、

一撈桶墜井一

小東關下頭王硝房胡同、住戶尤鳳山、八日下午挑取井水將水桶墜井、撈桶時、因井沿冰滑、不加小心、尤某墜入井中、當經挑井夫告知家人、始雇人撈出、幸未殞命云、

一賊有良心一

大西門外順城街、八日午前、有一老嫗、係王守田之妻王趙氏、腰帶大洋三元、在該街購買衣物、詎被偸兒將錢掏去、及該嫗知覺、錢已丟失、遂爾哭泣謂係傭工所得之錢云云、不意該賊良心發現、暗將該洋鄉于趙氏前日、錢吊地下、何必如此、嫗得洋甚喜、哭乃止、咸謂此賊亦有良心云、

一逃出虎口一

城南傅家屯村、住戶王成前數日被匪綁去、索價國幣一千五百元抽贖、否則扯票、王家乃託人前往說項間、而王成于七日夜間、乘匪徒不備之際由地窖中逃出、潛回家中、舉家歡喜異常云、

一跌入尿坑一

大東城門裡、韮王府胡同、有廁所一處、該所週圍泥水、八日下午、有吳姓、老翁、年約七十許、赴廁所便溺、失足滑倒、跌入尿坑、大呼求救、嗣經人救出、衣服盡濕云、

一撞壞飯鍋一

大西關興化街、住戶祝某、八日午前十一時許、至大街某洋貨莊、購一白洋鐵飯鍋、行至中途、忽被一騎車者、將鍋撞壞、不能使用、當經祝某、將該騎車者抓住、會其包賠、嗣經行人某甲說和、包賠班洋八角了事云、

一玩笑興毆一

昨日午後、南市場電影院門前、聚集多人、爭觀懸掛之影片、有二少年、一爲吳寶田、一爲張永發、均二十餘歲、彼此玩笑、任意肆罵、因而反顏發生互毆、吳某被張某打一耳光、吳大怒、抓住張之髮、按倒在地、暴打數拳、經人拉勸多時方休云、

一竹戰被捕一

大西邊門外、南八家子、住有崔某者、八日下午二時、招集鄰人、在家打麻雀、正在紅中白板之際、被八署搜查隊偵知闖入屋內、當將崔某等四名捕獲、帶署罰辦云、

日系軍官候補生 今日加入深造班

派歸奉天警備司令部之系日軍官候補生三百五十名、就中百名、業經先入教導隊內實習、隨又入學生連實習兩月、爲再事深造起見、特更入此次開學中之全國軍官訓練處、加入深造班、以資深造、于畢業後再行分派各地軍旅服務、聞該等定今十日舉行入校式云、

懷岫復三縣 學員獎懲錄

奉天教育廳、現據懷德縣視學關文興報稱、查學校二十三處、合四十級、查學董李鳳山姜珍、史平齡、魏希甲、校長李學明等、捐資興學、各記功一次、校長刁雲程、教員王廷槐、劉春霖、梁清雲、李鴻儀何殿甲、實心任事、校長李錫三教員房玉階、李樹三等、教管稍差、均應改良、教員隋殿賓高海山、李鳳彩等、教管太差齊振東、鄭國喜、不諳教法、各記過一次、

又據岫岩視學薛兆賓報告、查二十校、合三十五級、查校長孫各洲、校長謝志書、洪入名、教員孫銀濤、王時均、董成芳、劉善珍等、教管得法成績良好、教員傅德英、王治世、王廷文等、教法稍差、均應改良、教員關岫瑛、批改欠妥、教員何世、瑛敷衍職責、應記過一次云、

又據復縣視學康兩壽報告、視察學校六處、合爲廿一級、校長孫炳黃、應傳諭嘉獎、校長祁國惠、教員曲星明、馬延年、沙篤厚、于丕中、李承燕傅貴順、均堪嘉尚、教員智瑞雲、劉華珊、馬瑞華、馬瑞才均應嚴飭改良、校長沙鈞厚、教員寧玉璋、吳九齡、均應嚴予申斥、校長姜長垣、應記大過一次、教員王儒林、應即撤換該廳所以陳可行、當即令行該縣公署遵照執行云、

工業區鳳喜堂妓館 住客午變强盜

匪等自相殘殺一傷一獲二逃逸

近日以來、市內胡匪、又復發動、槍劫案件、時有所聞、不意於此匪徒橫行期間、而意有匪等互相戕害、聞亦所謂惡貫滿盈歟、玆將該等一幕、詳誌於下、

警察第六署、工業區三馬路分駐所管界、三馬路大街、路東四等妓館鳳喜堂八日午後十時許、來有遊客四人、當即闖入屋內、各人均皆挑識妓女一名、當晚即行住宿、於登記店簿時亦行化裝僞名商號柜夥、而警察等於檢查時、亦未留意、於警察等盤查完畢後、各人乃即照例休息不意睡至九日午前二時許、內中一名、乃即披衣而起、時院內打更之毛夥馬林聲以爲該人有其他事故、即行進前詢問、該人乃即迫令此毛夥不准聲張、繼復嚴迫其隱入該館之廁所內、毛夥至此、方悉其非善類、即時大呼有賊、不意該匪即由腰內掏出手槍、迎頭一擊此毛夥即時應聲倒地、於此槍聲大呼聲中、樓上之掌班等、亦即驚起、在樓上下視之餘大呼求救、而在屋內熟睡中之三匪際此互伴妓女、各個好夢中、聞警急起、朦朧中以爲警憲來緝、當即驚皇失措各自赤身持槍外出、因見院內有持槍者站立、當即對準開擊、一時槍聲大作、旋即各自醒悟、然就中之同伴匪人、中彈倒地、該時因大門已經上鎖、意料警察等聞聲、必來緝捕、匪等一時情急、各赤身在門上窗際外闖圖逃、然內中二匪、已逃出、一匪正在攀登圖逃間、時警察王維明等二名、聞聲前來、當在門外迎頭痛擊、即時將其打落、乃即捕獲、並於其腰內搜出木質假六輪手槍一支、時被擊一匪、業已倒臥院內血泊中、其所持之八音手槍內、尚有子粒四粒、因其受傷過重、亦無能力使用、當由警察搜出、一方急報該管警署、署長董長崑等聞報後、乃即前往、將所獲之一匪帶署、訊問結果、供稱白玉起、年二十七歲、現充瀋海鐵路警務段便衣密偵、受傷者名佟秀峯、已逃二匪、因黑夜間未克捕獲、該署長因受傷者尚未殞命、即將該匪及受傷毛夥、於晨八時許送赴就近新生醫院診治、一方將已獲之白玉起、嚴重審訊中、

危險品 運輸規程

鐵路總局籌備

鐵路總局、現鑒于火藥危險品、特殊運送規定、辦理方法極不統制、危險殊甚、是以該鐵路局貨物科、對于國鐵危險品運輸規程刻正制定中、不日即可完成、通令各路實施云

規定舊日 農商貸款辦法

【西安】西安縣公署奉奉天省公署訓令內開、因將舊政時代農商抵押貸款、業已規定詳細辦法若干條、如何兌利、如何折本、如何換作契約、規定年限歸還、均有一定詳細辦法、西安縣長奉令後、除令財務局遵照辦理外、並將省署規定詳細辦法、撰擬佈告張貼各處、俾衆週知趕速照辦云、

一百萬株樹秧 分發各縣栽植

奉天實業廳、爲發展林業計、計畫在安奉、瀋海兩路沿線、實行植林、業已計畫就緒、由該廳農務科購妥落葉松之樹秧一百萬株、均于本月底或來月初、分發以上兩綫路栽植云、

大典日施米概數

【西安】西安縣長兼慶祝大典委員會委員長戴市瀋氏、奉極峰訓令、於皇上登極大典日、施米濟窮、以示皇恩浩蕩、雨露均霑、戴縣長令西安縣公署內務局長柯雄、財務局長王永恩、商會副會長鄭玉書、農會長倪賡廷、商會長王廷陞等人員、承辦施米事項在案、以上各人員施米後、結束清楚、計共購大米、五石一斗六升三合、重量、二千六百三十一斤半、無論男女大小、每名口均領二斤、得米者男、六百零三人、得米者女、七百二十三口、共計男女、一千三百二十六名口、凡領到恩施大米之人、均感戴天恩、祝頌聖壽無疆、滿洲國帝政應乎人心云、

限令各縣稅局 撤消臨時分所

奉天稅務監督署、前因各縣稅局、征收忙碌、均行添設臨時分所、現各處糧車稀少、照例應行撤消、已令於五日內正式撤消、各稅局一體知照辦理云、

汽車被刼

【柳河】已通行月餘之山城鎭通化間瀋海路長途汽車、於月之二日由通化來之汽車三輛至通化西境、二臺嶺籠楡樹地方、嬰孩夾路、突來大股土匪約五十餘名、山田山鍵一齊射擊、各車洞穿十餘孔、整傷乘客二人、技師一人、護車警抗拒一小時之久、賊衆我寡、勢力懸殊、將被包圍、治週日本守備隊、竭力援助、始行擊退守備隊尾隨追擊、汽車乃得幸免、但有一車身不得駛行、至晚七時始抵柳河停宿、詳情容訪再誌、

穿青衣騎白馬 贈送人頭一個

瀋北馬庄子之奇事

頃據城北來人云、瀋北馬庄子村、住戶欒姓家男子、於日前外出、留其妻李氏看家、忽來一人、年卅許、穿青衣騎白馬、近前叫門、及李氏出而開門、見人不認識、該人聲言欒某係好友、前來看望遂贈餜匣子一個、上馬而去、及欒某回歸、其妻告知前情、將餜匣子打開、係一血淋淋人頭、全家大駭云、

省公署令報 自衛團經費

奉天省公署、現以各縣自衛團、已分別成立、關於是項自衛團經費、每月共須若干、亟應明瞭、特於昨通令各縣公署速將各該縣自衛團經費若干、及其來源、一律呈報本署、以備考核云、

郵費實行減價

【西安】西安縣郵務局長西川久仁平、前者奉到交通部訓令、於三月一日起、郵信實行核減、前者商民平常信、每件貼郵四分、此後改爲郵票三分其明信片双單者亦均改減、西川局長前者雖已佈告一般商民恐未週知、刻又在街巷張貼佈告、催令有前之郵票及明信片趕速往郵局兌換新郵票、以免過期遺誤云、

叔姪何謀騙債

【延吉】有馬占魁者、向寓商埠地街、素以賣肉爲生、買賣亦頗不惡、但其債臺高築、一班人均不知其眞像、於舊歷年前、馬某叔侄合謀、作成圈套、以購牛爲名、令其侄出據借貸、而已作保總共貸有千餘元之鉅欵、於此新正、幷未

RADIO 廣播無線

奉天放送局「MTBY」 波長三三七米突

三月十日（土曜日）

正午 時報、

午後十二點五分 經濟狀況（前場）（日滿兩語）

十二點三十分 新聞、

三點三十分 經濟狀況（後場）（日滿兩語）、

四點 官廳及其他公示事項

四點三十分 新聞、節目預告、

五點 兒童時間、奉天放送日語兒童劇、

五點三十分 英語、新聞、

五點四十五分 鮮語、新聞

六點 東京放送新聞、

六點二十分 滿語講習、

六點四十分 日語講習、

七點 滿語戲曲、

七點三十分 奉天放送日語講演、

八點 滿語新聞、及天氣豫告、

八點三十分 東京放送新聞及預報、

八點四十五分 新聞、天氣豫報、

九點 新京放送戲曲、

協和分會長及 各項職員均選定

【鞍山】本埠八卦溝商民各界、公選武鵬卿爲協和分會正會長、劉維一爲副會長、丁濟人爲評議員、黃秀峰爲聯絡員李香辰爲常務員、於七號正式發表云、

曾排長率兵行兇 分所長辟鋒潛蹤

【柳河】三源浦警察署、馬鹿溝分駐所、於月之二十八日早十句鐘、該所長警正在辦公期間、突來極木台子駐防軍、第一混成旅、獨立第一營、第三連、曾排長、率兵二名、手持大槍、先至該所兵房、厲聲嚇罵、聲勢洶洶、當時該分所長王慶祥、以彼等係匪人乘機來擾警所、乃畏難潛避、但曾排長仍前大肆兇威、將該所文警捉面、舉掌相擊、嚇兵將文警縛綁吊打、扭扯至街、全市商民閉戶不出、以避兇險、交通斷絕、後經該村自警團隊長從中央求、於客歲十二月間、曾排長聲稱、伊之妹丈某、由馬鹿溝經過故意阻攔、盤詰等語、（曾排長妹丈特親充任軍官、强要有夫之婦經過該所見爬犁一張、上坐婦人劈頭散髮、一味詈罵、血跡滿面、勢有可疑、因行盤詰）、以有前嫌此來率兵攪鬧、毆辱長警、以雪前怨、事後分所長、王慶祥仍不敢歸所辦公、意欲辭職云

劉湘請築川漢鐵路

南京訊云、劉湘電汪、請撥款建築川漢鐵道、劉並派代表朱懋昭到京、專與中央接洽進行辦法、經費定爲五千萬、先建成瀘段、汪已飭鐵道財政三部審查、訂定方案提行政交通會議討論云、

華貿易統計 一月入超五千萬

上海訊云、江海關發表本年一月份國際貿易輸入總額、爲一零六、二二三、六三八元、輸出總額僅五零、七九五、五八元、入超爲五五、四一七九八零元、輸入國則以美居首位、次爲印日英德意等國、輸出以香港居首位、次爲美日英法等國、

火神拜燈神 乃停駕於信義永

【柳河】本城最大雜貨商店信義永以即位昌期、元宵佳節舉辦秧歌、日夜沿街手舞足蹈夜半始息、疲乏極眦連該房宿舍一間、隔壁牆木板造、旁置洋燭、脫衣就寢、燭火未息、已入夢鄉、燭倒壁燃、祝融勢逞、時過午夜、家家酣睡、火光冲沿戶外、尚未發覺、經東隣日本軍守備隊、且全隊援助、始得醒覺、見火吶喊、均未着大衣、一方警備、一方救火不畏嚴寒壓噴水龍不懼火險登房斷火、所幸無風助威、亦賴友軍救援、即臨近相距五尺遠之草平房、尚未波及、親仁善隣之語非欺世語、乃處世箴言云、

高等法院派員 調查獄政

奉天高等法院、因各縣監獄開赦罪犯、業已完竣、對於各縣獄政、應即設法改善、爲此派委員數人出發、分往各縣、調查監獄、具復報告云、

警務廳令各縣 整理衛生

奉天警務廳、現以時屆春令正陽氣上升之際、爲注重人民健康起見、特于昭通令各縣、對于各該管境內之衛生、務必召集會議、討論整理衛生辦法並將整理情形、隨時呈報、以備考查云、

縣教局改委股長

【錦西】縣教局、自縣署改組以來、仍請教育獨立、當經呈請教育廳、轉請文教部、奉令照准、委金子升爲禮教股股長、已明令發表云、

批示

◎實業廳（七日）

▲安承榮 呈報採本溪北永裕滿南一帶地方煤礦由批如認爲適合特殊工業用時得留歸國營仰即知照

▲吳常安 呈繳鑛區稅由批核符列收仰即知照

▲孟憲銘 呈索子揚私盜名義掉造允結冒領由廠包套由批仰候飭遼陽縣迅即派員詳查具報再奪

▲李鴻岐 呈報西豐縣吉祥村地方煤鑛由批查與張商所報地點完全重複究竟是否一地仰即詳呈以憑核辦

◎高等法院（八日）

▲馬德新與陳素貞因婚約涉訟由批上訴駁回二審訴訟費由上訴人負担

▲鄭春等與國新執行抗告由批再抗告訴訟費由再抗告人負担

▲趙明俊 與同興順債務抗告由批抗告駁斥抗告訴訟費由抗告人負担

▲朱氏與程李氏養贍執行抗告由批抗告駁回抗告費由抗告人担負

◎瀋陽警察廳（七日）

▲馬文俊 呈請發給理髮許可由批查屬可行仰赴商會領取

▲李鴻民 呈請發給豆汁舖許可由批准予發給仰赴商會領取可也

▲張鵬亭 呈請發給鮮革許可由批准予發給仰赴商會領取

▲金澤民 呈爲聘木原市郎爲經理由批准如備案仰將組織章程辦事細則從速呈報可也

▲張德順 呈保証陳忠林素係良民由批嫌疑重大應有詳細偵查之必要候訊明再奪

◎瀋陽公署（八日）

▲徐子東 呈村長朱長吉與上記錫九枝蝕江欵由批候飭該管區長秉公嚴行查辦

▲陳英 呈攤派不公偏重外個請調賬由批候飭該管區長秉公查辦仰即靜候可也

▲葉成恩 呈爲林樹被伐由批批候飭該管區長秉查辦報奪

▲李德玉 呈土豪閃横刁抗會費由批候飭該管區長查辦具報再奪

世界珍聞及其他……

數丈高垣一躍而過 盜五塔寺塔頂古物 葛立山竟被擒

平訊、西直門外五塔寺古刹、其塔頂價值甚重、乃竟被匪徒先後盜去、事爲天然博物院所探悉、乃據情轉報北平市政府、市長袁良、爲保存古蹟起見、飭公安局轉飭所屬嚴緝盜頂之人、當由公安局分飭各區險遵照辦理、西郊署長張鵬遊奉令後、當即研究、以塔頂既高、既有人看守、何能被盜、難免有監守自盜之嫌、當將看守人帶往區署嚴訊、復由西郊署目長警察、隨時在各處嚴密查訪、旋探得六郎莊住戶葛立山、（北平人年三十四歲）係一慣賊、武術極佳、數丈高之牆垣、可一躍而過、竄房越脊、如履平地、昔曾數度偷竊頤和園內古物、並西苑一帶軍營樓房上之鉛板、樓高五六丈、能直躍而上、張署長聞訊後、乃遣分署長崔文鈺、帶同巡官長警、於日前深夜十時許、前往捕捉、踹門入室、時葛正在炕上閑坐、見警捺前來、知事不佳、乃飛身跳上天窗、企圖逃逸、時警察吉麟業已趕到、遂將其腿揪住、葛頭已在窗外、身在窗內、進退不得、崔署長乃向外欲推其進內、不料竟被葛以口將崔手咬破、幸警等一擁而上、遂爾成擒、帶回西郊區署審訊、據供疊次行竊並盜取五塔寺事不諱、贓物則已變賣、等情、並供出同夥人劉存端、高士林、張文福、閻文林、劉斌等多人、又經派警一一捕獲、彼等皆供認疊次作案不諱、訊明後、將於今日解公安局第三科辦法、

接收圓明園 犧牲一人命 佃戶自縊園內

平訊、自清華接收圓明園之聲浪、成爲具體事實後、該園佃戶、因不明清華接收後之措施及性質、大率作杞人之憂、爾昨日下午、竟有○園佃戶劉傻林、自縊于該園南喇嘛廟西牆外洋槐上、亦接收中之一慘劇也、死者劉傻林、年四十四歲、住燕大掛甲屯後接近清華園地方、家中僅一七十歲老母、平日即以耕種圓明園官地爲生、自聞清華接收消息後、劉即甚爲恐慌、每興自殺之念、鄰人以爲戲言、並未留心、今晨傻林送老母赴南府村後、即向伊母叩頭三次、謂兒對母不住、其母不知何意、然亦未予注意、傻林旋即對鄰人稱出外遊玩、詎意去有半日不歸、鄰人甚疑、嗣即查得彼已自縊於喇嘛廟西牆外、該處地較僻靜、傻林自縊處更不易自遠處窺見、記者聞訊、急趕往查視、見劉尙在高懸、以蔴繩繫小枝上、左脚伸右足屈、屈者略蹈傾倒之大石灰石數塊、似係生前踐踏、用以攀繩樹上者、劉身着藍棉褲、棉衣、棉鞋、白布襪、腰繫黑腰帶、右脅下掛煙袋荷包、頭帶小帽、因勒入肉中、頭微右歪、左腮隆起、口中吐出血沫、舌微捲、兩手下垂、厥狀至慘、且褲上襟部灰土尚新、似生前曾坐石上愁思有頃、方決定自殺者、現北郊區署十二區、已派警看守、並電法院派人檢屍、直至夜晚、其鄰人尚未敢報告彼之老母云、

天足會復興 衡水限期解放

衡水訊、本縣於民十七年曾成立婦女天足會、時經該會負責人員苦口勸導、下鄉檢查、收效不小、嗣後一般婦女放者甚多、但有一般頑固家庭、仍沿舊習、依然强令女兒纏足者亦尙佔多數、嗣後該會宣告結束後、纏足者更日多一日、至二十一年春間、各宣傳員有鑒於此、欲仍成立天足會、俾婦女早日解放、招集各機關討論一致贊成、簡章擬定、終以款項艱窘、未能實現、今縣府與邑紳張亞聲、竭力提倡、天足會始告復興、重新成立、於日前開復興大會於縣政府、當場聘定丁夫人、某女士、與本縣張女士允任女檢查員、並議規定自天足會成立之日起、凡十五歲以下之幼女、限一個月內解放、三十歲以下婦女、限三個月內解放、解放圓滿、即派女檢查員實行檢查、若有仍不解放被檢查出者、決從嚴罰辦、現已通知各鄉村民、務須遵照解放、勿到臨時被罰云、

美國大學生九名 在校被煤毒燻斃

哈諾威電、此間達莫斯大學宿舍中、學生九名、夜被煤毒（炭單酸化物）燻死、緣夜間火爐與烟筒分開、遂將屋中滿充毒煙、現該學校當局對此慘劇、正調查云、

歐洲幾樣摩登新裝束

（一）南斯拉夫京城的最新裝飾是「紅耳」、該地時髦婦女把帽子戴在左面、右面露出耳朵、用唇脂把右耳染成紅色、當地婦女皆趨尙此種奇異裝飾、引爲美觀、

（二）倫敦婦女以豹皮或斑馬皮做成筒、長及膝的靴子、靴筒緊裹雙徑、並用鈕子一直從脚背扣至膝上、

（三）倫敦晚間宴會用的手套、飾以駝鳥毛、

（四）珐瑯製的青蛙、釘在大紅衣服上代替鈕子、這也是革倫時裝之一、

（五）巴黎最入時的、是用玻璃鏡做的手提包、

造飛機場 將設洛陽

上海專電、中德中美合辦滬機 及滬車 製造廠合同、下月可同時簽字、機廠設洛陽車廠設浦東、

于學忠宅大火紀

北平東單牌樓新開路、河北省主席于學忠私邸、突于星期日失火、焚去名畫古玩甚多、最可惜者係室中之古玩及名人字畫、當被焚燬、記者當詢何物、于謂如趙子昂八駿馬一幅、康熙年間之古甁一對、乾隆年龍魚盆一對、此三件係吾最心愛之物、以及各種字畫、均甚寶貴、損失約有千元之譜、于弟學良、正在睡鄉、火後猶在不知、僕人將其抱出、方免於難云、（上圖于氏）

紀西湖婚變案內幕（四） 不知彼係女明星 目下只等吃官司

王季歡慨然談經過

◀感情趨淡薄「—我是個很隨便的人、我喜歡喝酒的時候就喝酒、看書的時候就看書、所以、對於女人方面的溫存我也不否認、確實我是缺少了些兒的、不過我以爲一種正式的夫婦結合、雙方面要專在這個上頭關親熱、又似乎可以不必況且我已看出了她的行爲、思想、都和我不能同軌、因此我們的情感、自然也就逐漸的淡薄下來一半、我也實在怕她這種無厭的需索、也許她是聽了別人的話的緣故、她弄錯了、她把我當作是個不知道怎樣富有的人、其實、我也爲難你一個月要我三十、五十、我還辦得到、你三天中要我二十五十可眞使我太窮爲此有時我不能滿足她的慾望、她怨恨我厭棄我、大原因想來定爲了這一點、所以她便時常外出、出必至深夜始歸、我的精神痛苦、即在此時開始演出了、她是喜歡貓的人、養了兩隻貓、於是她就常常指了貓而罵我、譬如「畜牲！」「酒鬼！」「書瘋子！」還有、逢有朋友來我這裡看書、當我去向她要書櫥鑰匙時、她就不肯交出說、今天不行、要他改天再來、于是我走下去跟那個朋友道歉、說實在對不起、因爲內人出去了、鑰匙在她身邊、請改天再來、或者我送到府上來給閣下看、誰想話未說完、她把頭伸向樓窗外叫老媽子了、這…這…這、這叫人多難爲情呵、我說謊、我欺騙了朋友……

◀只等吃官司、夫婦間的感情、是只有趨於惡化的傾向、這種惡化、決不是普通夫婦間的爲柴米爭吵、爲兒女相罵、這完全是對方的無誠意、所以這種惡也是不容易消滅的、我爲了不願意呼吸此類惡化的細菌、就跑到省立圖書館去給他幫忙、但是我的身體不行了、我病了、所以我只好仍舊跑回家中、我睡在我母親的房裡、爲時一月、她從未進房來看我一次她照常的走在外面不知幹些什麼、回來之後、就在樓上大跳大罵、並將洗臉水倒在樓板上任它流下來、流下來、這樣一直鬧到二月七號、她忽然要搬出去住了、原因是說受不過我的虐待、天呵：憑良心講只要她不虐待我好了、怎麼我還敢去虐待她呢？不過她要這麼說、也是沒有辦法的事、當時我病在床上、她說她要走、我也惟有任她走、因爲我的腿沒有勁、走不下床、所以要阻也不能阻止她的、只好讓她一無條件地搬了出去、時至今日她竟延聘律師、要求和我離婚並且還有要我一次付給她多少錢的意思、哈哈—哈哈哈—哈哈哈—我那裡來的錢呢、先生—你想這不是一樁大大的笑話嗎？如今我祇有等吃官司、別的也沒什麼可說、說到最後、他又在狂笑了、可是這狂笑聲中似包含着非常的憤慨、此時適有客來訪、兩窗外的暮色已整個的掩住了藥溢山頭、於是記者即告辭了出來、（完）

何香凝婿被捕 李默農係共產黨了？

上海電云、何香凝之婿李默農、因共嫌、日前被捕、送江蘇高等法院第二分院、庭訊後現仍押成都路捕房、何三日對人談「李爲予婿、一週前由粵來滬謀事、寓余處僅二日、竟遭捕、現予除急電蔣委員長營救外、並聯合蔡元培柳亞子電汪院長營救、今已得汪覆電、允電吳鐵城查覆、

鐵架中滋生草料

德國農業專家、近設計建造一鐵質之架、高可七呎、其中能滋生豐富之綠草、足敷飼養家畜二十頭、此架裝有十架、每架中皆植有畜草、用一種特別化學混合劑、每日三次施灑于草上、約十日後、草即滋長不已、架中遂徧布無數黃綠色之草、至相當時間乃收穫以供畜食、

三言兩語

關了門打狗、狗會與你拼命燒熱了湯殺猪、猪會狂嚎幾聲、當你走進了逐境要是不掙扎而甘願自沉的話、還不及一隻狗一隻猪、

○○○

虛懷若谷的人、最難摸他的才能學識及一切、

○○○

哲學博士太不值錢

柏勒路電云、捷克斯拉夫有一百個哲學博士供職於某店之售貨部、據報界宣稱、最近此間有一百以上持有哲學博士學位的人是失業的、

馬穿橡皮鞋 蘇俄專家發明

莫斯科電、科學方法運輸研究院諸專家近頃爲駕車之馬發明一種橡皮底鞋、已向莫斯科之「赤巨人」製造廠定造一批、以資試用、據發明者稱、此項橡皮底鞋可保護馬不罹脚殼病、防止冰地滑跌、並減少馳走時之喧聲、

動物乳母 美國動物學家搜羅的證據

自然界中、有許多現象、似乎是含着矛盾性的動物中居然亦有乳母、這種事或者可以算是反常的現象吧！假如我們看見某一獸類竟乳哺他一獸類之子、我們定會感覺驚奇、這是如何的滑稽啊！這在一般人的眼光中看來、果然是件希奇的事、但是、在曾經研究動物學的學者看來、這是毫不爲奇的、試問人類可以有乳母、何以野鳥或野獸遇偶然的機會、便不許牠們乳養其牠鳥獸的幼雛呢？這當然是可能的事、爲了要搜求確証、以証實此說、美國動物學家曾費了很多工夫、來蒐集此項紀載、很幸運、不但蒐集了許多、並且還得到好幾張照片、於是此一問題、益得有力的左証了！

第一類紀載、是關於母狗乳哺他獸的事實、此項的紀載、有好幾篇、可知這不是罕見之事、試舉一例、在阿肯撒司地方就曾經有人見過一狗撫育兩猪的事實、此外在本薛爾維里亞及華盛頓兩地也曾一度發現此種事實、在密歇根更有兩次發現母狗哺育一雙樹狸、此外在馬尼蘭地方、有一獵戶曾邀集他的朋友、來參觀他所畜的一隻羊、正在從事於獵兔的工作、這一隻羊、幼時父母都已死亡、羊毛正在萌生之際、爲一獵兔之老狗所收養、此羊乃隨同其他小狗就哺於其母、故當獵時、羊亦隨狗一同出發、亦習得獵兔的技能、像這種事數見不鮮、能一定說是反常嗎？

止痛靈藥 活絡精

專治止痛靈藥 活絡精

此活絡精已經歐美各國大醫之實驗蒙推讚、爲最近發明之止痛靈藥、其効覺神速而顯著、能有心曠神怡之妙、

主治病症 腦筋痛、偏頭痛、頭暈、顏面神經痛、風濕骨痛、各種骨節痛、宿醉、暈船暈車、齒痛、感冒、

服法 請病者照說明書注意服用勿誤。

定價 六包入大洋八角

招募各埠代理店倘有希望者請來函接洽爲荷

滿鮮總經理處 日本橋藥局 大連市信濃町四四 電話八三六二番 振替大連四四九七番

有食積乳積的小孩們（趕快購服） 李氏小兒疳藥吧

主治効能 小兒稟賦不足氣血衰弱脫髮潮熱發腹脹暗起面色青黃消瘦困倦喜睡食泥不食嘔吐的積一切諸疳等速本疳藥立即收效慣目每袋付大洋四角半打二元一打三元六角外埠函購加郵費一角自動電話三三五二號

奉天大西邊門外路北 鴻育堂茸藥店啓

大宗皮貨陸續到齊秋冬禦寒品流行衣料家庭需品旅行用具應時運到二樓附設提莊部各貨廉價折扣上海線呢照碼七扣賜顧參觀一律歡迎

陳列種類 門市部 環球雜貨 二樓 綢緞呢絨布疋毛皮 化粧物品 三樓 磁器玩具唱片音樂

大連奧町五五番地 德泰百貨店 代表電話四一八七番

風疾 風疾專門妙藥 動脈硬化症 効果著大之療法

動脈硬化本系腦溢血之前驅症

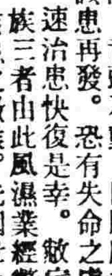

半身不隨。全身不隨。舌頭不動。四肢麻木。步行困難等之風濕患者。如疾該患再發。恐有失命之虞。乞早早從速治患快復是幸。敝家早已不幸。血族三者由此風濕藥經斃命。家主亦有該患之徵候。先因世上無存眞治該患良葯。自有深鑑。自敢擲注何事。專心研究。死中求活。竟至創製妙葯。足見本家主現今非常康健、早以本葯施治諸人實有非常妙果。夙承日本國內賞獎。

○○○○（多年辛苦。專心研究。方能創製之本葯及療法書。向該患者。呈乞將本報所登廣告切取寄下爲盼。）毫無索價……

日本 兵庫縣明石市中町 加古中風藥本家

大滿洲國軍政部招考第五六期陸軍軍需官候補生廣告

一、宗旨 以養成初級軍官軍需改良軍隊爲目的

二、資格 一、以滿洲國人爲限、二、年在十八歲以上至二十三歲以下、三、中等學校畢業或具有同等以上之學力者、四、如現任軍職志願爲軍官軍需候補生者須具有中學畢業程度之學力年齡在三十以內者亦可、五、身體强健且無嗜好者、六、志操堅確且須宣誓絕對効忠於滿洲國者、

三、教育及待遇 一、考試合格者於六月一日分入中央直轄奉天吉林齊齊哈爾陸軍第一二三教導隊軍官候補生連授以基本軍事訓練（計三個月間）二、以基本軍事訓練完了後送入奉天中央陸軍訓練處施行初級軍官軍需必要之教育（計六個月間）三、畢業考試合格者發給証書以見習士官軍需資格服隊附勤務約兩個月後即補任少尉（三等軍需）四、服裝膳費均由官家供給自錄取至畢業後至補官任少尉（三等軍需）爲止每月均發給津貼

四、招考額數 軍官候補生三百名、軍需候補生五十名

五、報名截止及體格檢查並考試各日期科目 一、報名及截止日期、大同三年三月一日起至四月十日止 二、體格檢查日期、大同三年四月二十七、二十八、二十九日、三日間（檢查體格合格後始准入場試驗）三、考試日期及科目、大同三年五月一、二、三日、三日間 國文、地理、歷史、數學（算術、代數、幾何）

六、報名及考試地點 奉天、吉林、黑龍江、熱河各省（地區）警備司令部、哈爾濱北滿鐵路護路軍總司令部。

七、領取志願書地點 一、奉天、吉林、黑龍江、熱河、各警備司令部、哈爾濱北滿鐵路護路軍總司令部 二、各縣公署

八、呈遞志願書方法 依照志願書格式塡寫畢 直接向報名地點呈遞

九、保証 兩份（或郵寄亦可）報名須有校長縣長或各省政府有力者之保證但書對無保證書者經銓衡之後亦得使其受驗

十、合否發表方法 一、在各考試地點榜示 二、登載滿洲國政府公報、盛京時報、大同報、滿洲報、泰東日報

大同三年一月二十五日 軍政部總長 張景惠

德國空前發明淋病特效聖藥

梅濁星

五淋白濁 六小時奏效

殺菌滅淋 澈底治療

藥力最大 奏效最速

譽滿全球 第一靈劑

各國名醫三萬人一致公認熱烈採用

三千二百萬病家實驗證明絕對特效

打破現代淋病治療史上之最高紀錄

確是全世界還沒有這樣進步的製劑

本劑係德國醫聖愛她那博士四十年之心血結晶、其主要成分爲轟動全球醫藥界所公認根治淋病最具神效而殺菌力最强烈之BALS. COPAIV.製劑、並配合富有清濁利尿鎭痛消毒收斂防腐等特效之各種名貴葯物、用最新科學方法監製、主治急慢性五淋白濁、以及因淋病而引起之一切尿道炎症、雖手術注射內服電療及屢醫屢藥不克奏效之重症、服此無不立顯驚人效能！

每盒 定價 三元 函購寄費加一

世界各埠各大藥房均有出售

▣上海白克路—柯爾登洋行獨家經理

▲奉天十一緯路第七十三號

▲哈爾濱道外正陽四道街口

柯爾登洋行

贈券 58

茲奉上郵票十分請寄下梅濁星樣品一份及淋病療養新書一冊此致

奉天鼓樓南五洲葯房或哈爾濱道外正陽四道街柯爾登洋行

姓名住址 蓋章

哈爾濱道外正陽六道街亨得利內柯爾登洋行經辦

特約經理處

奉天 天鼓樓南五洲大葯房 大連 監部通華泰西藥房 營口西大街五洲大藥房 安東金湯街瑞祥泰大藥房

經售處 長春 中西 中法 吉林 五洲 中西 黑龍江中西五洲 鐵嶺和發久 四平街和發瑞 以及東三省

另外一頁

舞女與影星

（任雋）

先前。我們對於電影明星和對於舞女總覺得有彼此之分。兩者在社會上的地位及價值有不可同日而語之處。至少電影明星比舞女稍勝一籌。就在一般人的心理中亦留下比較美滿的印象。到了目前。事實已大謬不然了。影片商人純粹抱着一種唯利主義。無往而不利用明星的大腿胸作爲招徠生意的招牌。試一留心每日的新聞紙麻肉感的大幅廣告觸目皆是。

這種性慾主義的風行不獨中國爲然。歐美影界尤其有過無不及。本來在這資本主義社會裡頭。任何事業都免不了商品化影片商爲要增加營業上的進益起見。遂競相徵尤。標奇立異愈下流愈妙。藉此博取一班低級趣味的小市民層。由是肉麻的製片大批產生。當影空氣被攪得臭氣薰天自然不在話下了。

而女明星之樂得犧牲色相是無可諱言的事。正因爲女明星能夠犧牲色相。大腹便便的老闆不愁生財無術。女明星降至如今這個田地。比之以一塊錢擁抱的舞女只是五十步與一百步之差。我們不妨舉出一二件事來作說明。前者有大華舞女李麗的走上銀幕。結果還是回到爵士音樂的環境中過其原來生涯。最近則有曾令人嘖嘖稱怪的梁賽珍由銀幕生涯改行爲舞女。他們都說是因爲明星的入息遠不如舞女多。爲滿足的供給。祇有走此一條路。這都是由衷之言。痛快的說話。

其實由明星而舞女。與乎由舞女而明星。要之不外是個人一種生活環境的變遷。有何值得稱怪。況且一切人的思想行動根本就不能擺脫經濟力的支配爲要求得一個較適舒的生活而改換其生活方式。苟不論其所改換的新生活爲如何。但我們斷不可從表面上而決定其行爲是錯誤或墮落。而應該就客觀條件去加以批評。許多奔逐於夜街頭賣淫賣笑的女人何能夠單純非難是她自己甘願墮落嗎那些墮落的人們並不是他們自願墮落而是客觀的事實使然。

老實說。在目前電影明星與舞女是一而二。二而一的。世界經濟恐慌的浪頭席捲了全球。電影事業的衰敗日甚一日。從事電影事業的明星們莫不深感地位的動搖與未來的厄運。世界薪俸最高的好萊塢的一般明星。尚發生生活的恐慌。其他更不言可喻了。作爲遊閒階級迷宮的跳舞廳如某紳士階級資產階級一日未崩潰。舞廳終是一日不會消滅的。長此以後一般無出路的明星。也許都會相繼摹趨於舞女之一途。也未可知咧。

仁．生．易

未來哲學家宜發揚之

（申甫）

現在中國。需要種種。而其中之一必是中國的哲學家。

所謂中國的哲學家者。

一不是中國哲學史家。

二也不是住在中國的治西洋哲學的人。

三更不是抱殘守缺食古不化之倫。

今日中國所最需要的中國的哲學家。必乃是有最新最切實的知識。認識中國哲學的特色精義。而發揚之。而履踐之。而參照中國的哲學。而指出中國未來應走之路者。

中國哲學特色之一不在其以天人合一爲歸。乃尤在其開始即不把天人強爲割裂。因此也不強作人生哲學與宇宙論之分

仁。易。生。是中國哲學中三個最根本緊要的字。而實是一體的。

生生之謂仁。

生生之謂易。

仁者生之仁。

易者生之性。

離仁無生。

離生無易。

離生也何用仁？

離仁。易息。

易息。一切休止。

中國哲學乃有見于易。識生之要。而仁以行之。

中國哲學所重的生活。乃以熙熙融融爲其象。而實大剛健爲其體。

中國哲學的出發點墳在是活的。

中國哲學的信仁。生。易。實深有合乎辯證法。有順乎大客觀。

現在有現在中國所最需要的中國的哲學家麼？那便應有以發揚此。更要有以履踐此。

論社會組織

（一）

（費孝通）

『社會組織』一詞已極普遍的應用了。從街頭巷口的標語。到團體的宣言。都可以見到它但究社會組織一詞是什麼意義？社會組織是什麼東西。却很少人肯去詳細考慮一翻。下一個明晰的解釋。大家會跟着喊。『組織起來』的口號。但爲什麼呢？又很少人能給刻切實的答覆。所以在我們討論如何研究社會組織之前。願意寫一篇引言以解釋社會組織的意義。

（一）

雖則有人說。『人世變幻。陰晴不定。』但是若我們肯靜靜的自省一下。就很容易明白。要是有的我們所處的世界。是前一刻不知一刻的。試問我們如何能生活下去？事實上。我們隨時隨地都可以爲自己對於未來是很有把握的。雖則。我們或許不肯承認。但我們的行爲的確都以這信念出發。我們甚至把這種對未來的預測。視作『當然』。若一旦發現事實和自己的預測不合時。一定要驚異。一定要去尋。理由來解釋。

這種把握是那裡來的呢？當然是來自自己的經驗。和人家經驗的報告。因爲我們老是天黎明時聽見工廠裡放氣。所以覺得明天天明時也一定會聽見氣笛聲。若是果然不出所料。沒有什麼奇怪。覺得是當然應當如此。若是沒有聽見。一定得想『爲什麼』今天沒有聽見呢？醒得太遲了。還是工廠裡放工？工廠又爲何放工？……一層推一層定要尋到了一個自己覺得滿意的理由。才覺得心裡舒服。不然。總覺得世界有些錯了。這只是一個極簡單的例子。在這日常的驗中。我們很能看見人類的生活。不是片斷。此刻。祇限於『現在』的它是前瞻後顧。要在『過去』中去尋求一可以預測『將來』的把握。而且我們異常地自信。甚至把自己的臆度。視作客觀的『應當』遵守的原則。我們有意無意地常把世界看作和家裡一般。轉變抹角。在在都熟悉。這樣才有胆量安安意意的生活。

但是我們的生活何以不會常常遇着軼出於我們預測的時候？即使有的話。何以時常能用我們其他的經驗來解釋呢？我們且不管物理的世界。而專講人事的世界。這原因似乎並不很難求。我們一方自己在很有把握上預測着人家的行爲同時亦却無時無地不在察看人家對於自己的期望。有意無意把人家的期望視作自己應有的動作。各人都依着他人對他們的期望而行爲。於是各人對於他人的預測都有了把握。這種『各人互相滿足相互的期望就是社會關係。這有條不紊的社會關係。綜合以形成一社會秩序就是社會組織所以社會組織不是有形的東西。祇存在於生活者的各個人的腦中。而表現於他們的行爲上。

各人所期望於他人的行爲。因人。因時。因地而不同。譬如說我們對父親的期望。就異於對於哥哥的期望。父和父親在日對他的期望不同。我們當父親時有一付面貌。當弟弟時却另有一付。但是在同一社會中。當父親的對他的兒女却都差不多。所以可以說社會中都預備下一套做父親的面孔。或說一種行爲型式。和『哥哥』的行爲型式則格式則各成一格。不容相混。我們稱這些行爲型式作社會身分。

在社會中。我們是以身分來認識人家的。我們認識誰是我的父親。誰是我們同學。誰是我的學生……因爲我們生活上所需要於人的。是他對我『應有』的行爲。我們靠了這些人家對我『應有』的行爲。才能計畫我們自己生活日程。

社會組織的單位就是身分。身分是代表着一種較有固定性質的行爲型式。身分沒有具體有形可見。祇存在於社會中各人的腦中。身分和個人不同。個人是指一生物上及心理上的單位。可以活動。有自覺。能行爲的有機體。身分是個人在時空交點上。社會中自認認人的一種標記。各個人和穿衣服一般。因時期。因地位而改變其身分。我個某人是父親。對某人是老師。沒有一定不變的身分。當然身分不能不藉個體而表現。因爲身分是行爲型式。而能行爲是個人機體的功能。但是個人不等身分身分。是由社會文化累積而成。它有它自然歷史。它有它變遷的歷程而個人是生物遺傳的產物。受生物律的支配。有他人種上自然歷史和變遷的歷程。二者顯屬二級不同的現象。前者是超機的。後者是有機的。

個人與身分的關係。正好像戲子角色的不同。任何戲子。扮演同一角色時。他們表演着相同的動作。唱着相同的曲子甚至穿着相同的衣服。畫着相同的花臉。但是戲子並不是角色。在扮演旁的角色時。就另有一套戲要唱了（未完）

辯證唯物論的人生哲學

（五）

（張季同）

只要有階級存在。便無絕對道德。且不能有。只有在將來無階級的社會。然後普遍的人類道德才可能。恩格斯說『只在不僅消滅了階級對立。而且在實際生活中消滅了一切關于階級對立的回憶之社會發展階段。超越一切階級矛盾及矛盾回憶之時。眞正人類，德方成爲可能的』。在階級社會。在一時期。對立的階級之道德。其價值不同。必有一階級的道德是客觀的進步的。革命的。而另一階級的道德是腐朽的。反動的。

普遍的道德原則是空虛的。恩格斯在批評佛耶巴赫的道德論時說。『這種道德學說。是行諧一切時代一切民族一切環境而皆準的。而亦正因此。這種道德學說是不拘何時不拘何地皆不能應用的。』

所謂勞動階級的道德。其內容如何？馬克思會說。『基督教的社會原則宣講懦弱。自卑忍辱。謙遜。謙下。…但勞動階級。不允許被看作下流人。要把自己的勇敢。自信力。獨立性。自尊心。看得比每日的麵包還重要』。列寧說。『是不是有共產主義道德呢？當然有。常常說我們沒有道德觀。布爾喬亞們更喜講我們共產主義者否認一切道德。這是他們遮人眼目的手法之一。向工農眼裡投沙塵的手法之一』。『共產主義者是否認道德的。如所謂道德是指的資產階級所頌揚的道德』。『我們否認一切由超人類或超階級的觀念而來的道德』。『我們從勞動階級的階鬭爭的實況及需要來抽繹出道德』。『作共產主義道德之基礎者。有爲助進共產主義完成共產主義之鬭爭。共產主義道德即凡有益于此鬭爭的』。『道德是幫助破壞剝削社會之破壞。并團結建立新社會的勞動者們的』。要之。凡有利于社會主義革命的行爲。即道德的行爲。要能以全力作改造社會之鬭爭。忘一己之享受。肯爲革命而犧牲。勞動階級的道德是戰鬭的犧牲的道德。

馬克思主義認爲。社會問題不是道德問題。是不能用訓戒、說教的方法來解決的。然而道德有其重要。沒有人類意識的成分。什麼社會變革也是不可能的。而在人類意識中。總會含有某種道德理想的。道德在鞏固團結。促進奮鬭上實甚有作用。沒有革命道德。革命必然難于成功。

湖南戲劇概觀

（四）

（楊卓之）

（丙）花鼓戲詞曲之一班

花鼓戲曲。類多不識字者之口傳對授。以是內容大抵粗俗不堪。此係鄉村戲曲不可避免之缺點。原無足怪。徵之各地民間戲劇大抵皆然。如不佞昔在北京護國寺市場。見有所謂蹦蹦天鄉戲者。頗類吾鄉之花鼓。曾邀北方友人細釋釋其詞則純粹村夫婦語氣也。倘與以改良。當可收駕輕就熟之效其所演情節。可分爲正路戲及淫詞戲各種。但該戲目計有百餘齣之多。上述兩類。約各佔其半也。不佞因應彥祥先生之徵求起見。正在搜求湖南花鼓之原本。現已覓得一齣。抄錄如次。以資參考。

五更勸夫

（吹排子小生小旦同上）（小生白）大姐。我今日要歸家而去。（小旦白）哥哥。你今日要歸家而去。奴家有幾句話兒囑咐與你。（唱統拉長調）尊一聲哥哥你且聽。爲妹的言來聽分明你的妻在家中早燒香晚拜天。惟願你我喪黃泉。你今歸家去將你妻子罵。將你妻子來打。你將他退回娘家去。那時節你我好團圓。早晨起來吃沖雞蛋。日間精肉葉桂元。我的哥哥呀呀噯呀。好合夫妻六十年（小生唱）聽罷言來悶在心。大姐呀。這一番話兒少聰明。我的妻本不差。乃是個聰明伶俐人大凡事不消說。人情上下也知因。這樣的妻如何捨得打。如何捨得罵。大姐姐呀。呀噯呀這樣的嬌妻如何捨得他（旦唱）聽罷言來惱在心。哥哥呀。你捨不得嬌妻莫到我家行。你的妻本不差。乃是聰明伶俐人。你到我家來行走。你的妻香得明。閒得請。那時打上奴家的們。奴家家本是少年女。有何臉面見親朋？我二人好一比。好比南京鎖一把。一打兩頭開哥哥呀。呀噯呀。此處移花別處栽！（小生唱）聽姐言來記在心。大姐呀。冷水淋頭懷抱氷我的妻本不賢。不是聰明伶俐人。我今歸家去。我將狗元倒放起。一日將他三頓打。三日還他九頓搥。我今將他打。將他嫁將他退回娘家去。那時節還要地價錢（旦白）哥哥就才是話。你要歸家。爲妹的要送你幾步？（小生白）此去人多。不送也罷（旦白）你今快回去罷（小生白）明天我准到你家吃早飯。（旦白）小妹不送你了（旦下）（生白）且慢。方才大姐的話兒說得有理。我不如回得家去。將狗元倒一放起。歸家去罷。行行去去。來此已到自家門首想起這樣妻子怎麼捨得打這便怎麼？呵。有在這裏。我不免將星宇爲題。咳呀。怎麼樣的吓。堂屋也不掃。盡也不掛。成甚麼人家。賤人那裏？（未完）

魯北婚姻談

（三）

（月香）

五。拜天地與對面酒。

新娘由男家備好的接新娘人。在轎中給予新娘小酒壺一把。（紅布蒙口。內有紙花一枝）。（紅紙錢包兩包。（填入新娘衣縫內）。點心兩塊。即將新娘由轎中領出。轎口早置馬鞍一具。必須越馬鞍而過。或舖毡走到家中。或坐椅抬到家中。新娘新郎齊到天地神供案前。新郎行叩禮。新娘站在一旁。（不知爲何新娘免此義務）禮畢入洞房。洞房中間預置長方石一塊。（不日擇有所用的）兩邊各置椅子一把。新郎新娘喝對面酒。這也許就是古書說的合巹而飲。新郎照例喝酒一杯新娘是百般的不肯拈唇。祇用手指頭拈一沾。就算完了。馬上上坑換頭。就是將長髮拆去。改爲『纂』或『盤頭』。即成了男家的人了。也就是新娘的完成。

六。送嫁送飯與送火燒送嫁的人。（男）是女家請的。或是親戚。或是新娘同行輩的弟兄。緊跟着女轎走。是負着保護的責任。送飯的人（女）也是女家請的人。爲的是新娘子怕羞？爲的是新娘子年到婆家。羞怯的吃不下飯去。送飯人帶着兩盒（一尺見方的大木盒）麵條。這是專爲新娘預備吃的。男送嫁人和女送飯人。均受盛筵款待。臨回家的時候。分別向男女主人致謝。『孩子（指新娘）不會作活。（指女紅）心太笨。請多費心餵料吧！要到家是你們的人了。總得費心教導一切』。送火燒是晚上的事。多半是女家長攜來。除帶兩大盤火燒外。還有一桌治好的酒席。預備晚上洞房花燭的酒席吃完了仍是上邊說的那一套感激的話。女家這是如何的小心呀！送着一個女子出嫁。

七。聽房和長命燈

第一夜的洞房花燭。是人生第一快事。但是新娘子的櫻唇不綻。粉頸低垂。不肯轉過臉來。使的新郎如讀二十四史。不知從何處起首。聽房起和新郎新娘就寢同時開始。聽房的人。多半是親戚或同行輩青年男女。這個聽房其中有點妙秘。若是聽不到說話。是大家都不好。並且包含着夫妻不能到頭或者將來家有不祥的事發生。若是聽到說話。新郎先說話。必先生個男孩子。新娘先說話必先生個女孩子。最後聽到妙聲才算達到美滿的目的。亦可以期望夫妻和好。偕老百年。一家老少便喜歡起來。這種無稽的信念。有點令人莫明其妙。長命燈是洞房燈長夜點着不准息滅。是期待將來長命百歲。若是夜間偶爾吹息。便視爲大不吉利。這兩件事迷便抑希望？

（未完）

蛛

（續）（陳跡）

異常地細長如插在泥塊兩瓣的竹絲。行動起來却絕不笨拙。反而是指揮如意地巧妙的簡直不類一個生物。

——泥塊塑成的小玩藝兒也會有毒嗎？哦。他正該不是蜘蛛。喜蛛。或者土蛛吧？——總之是可以入得田園詩的。

這思想在意識中由生而滅只是一剎那。雖然在我開始回到書上時猶在回聲蕩漾不絕。等到這一句的結解開了之後。用着愉悅的心情順着讀下去。如一下解了纜用最大的速度疾馳過了糾紛而觸礁過好久的船。一直到好一會兒過見了小的障礙才緩下來。我底障礙是定然沒有問題的我便一傳手伸出去把笨大字典向胸前移近一二寸以使查出這一個字意讀下去在露出的一二寸桌面上。有一個小東西。奇異。那匹土蛛停佇着不動了。和方纔那滾滾然 Sensitive 樣子迥然不侔。相彬有點可笑。而且。不止此。那原來是 Symmetrical 地屈着的長腿。現在却有一邊伸直了。因此打破了 Symmetry 哦。他是在字典底巨壓下受了傷。

我立刻伸手搬起了字典——並沒有怎樣思索。凡是受傷而在掙扎的小生物我照例地弄死原因麼？如果事情是簡單的我覺得應該同樣對待在死床上的人。我在小學校時就憎恨別的孩子。虐弄小動物——倒也並不是因爲有什麼『陰騭』觀念或受了蘇東坡『記先夫人不殘鳥雀』一文底影響。

砑然一聲。……我預期在字典底身下有一個如乾壓的蝴蝶一樣的。美麗的東西。

然而無有。桌上一無所有。除了第二眼才看見的一點兒水跡。我再把字典撳高一點。有面的硬書背上附着一塊不整齊的。土黃色的污跡。有些濕潤的。白色的漿汁在它周圍。

——是內臟哪。先生。土黃色。可不是無生物哪。才恍然醒悟麼？

一種憎惡與失望之情立刻升起來了。

——好好地。爲什麼要剝奪他底生存權？如果是一個人。你也可以由己意剝奪他底生存權而沒有絲毫歉意麼？……是的。我是要免除他底苦痛啊。假如我的那個受苦者。我會覺得那是多麼難堪。……但。我會不會像蜘蛛『一樣地』感受苦痛？而且。這對他是不是苦痛？而且。苦痛本身是不是一種普遍的 Evil 離了『人』來說？而且。即使是一個人在受苦。與我有什麼關係？我不能 Enjoy 他底受苦麼？……自然未必不能。……

『有許多事情都是不加思索而作了的。或者是一經思索便永遠如例行事。一有刺戟。立刻反應。不加考慮。直到偶有機緣重想一番。才覺得以前的理由是不充足的。想法是幼稚的。也許這便是所謂的進步了？是可以欣喜的進步了？……

『然則。我的進步是什麼？可以欣喜的是什麼？……是變得 Callous（心硬）而已。如此而已。不是麼？……

複雜的心情湧擠着。打破了心境底平衡。才覺得眼光早已不在書本。而是在螢燈上。燈光已不復是一潭靜水。發光的泡子有點灼人。……

一月二十五夜

影海

評『姊妹花』

（步光）

『姊妹花』是鄭正秋繼『春水情波』的作品。取材雖然沒有値得我們重視的。而演出却有較爲優越的成就。至少比他導演的『自由之花』『春水情波』已經有了很大的進步。

首先我們談談本片的內容故事的重心。是描寫兩位生長於不同環境裡。姊妹。一位漂綴的女兒被父親像商品一樣的出賣。做了督軍的姨太太。因此父親不但發了洋財。而且更做了闊官。另一位女兒。從小被她父親遺棄。在愁苦中度着悲慘的生涯。在她的命中。沒有笑。祇有淚。在這裏。正是顯示了環境的不同而決定了人們一生命運。本來一介貧孩子的降生？孩子的本身有什麼罪惡呢？因爲社會制度的缺陷。而使他們沒有受教育的機會。或良好環境的指導。這樣貧苦就埋藏了他們的一生。而使他們沒有抬頭機會。本片在這一方面並沒有什麼說明。祇是將他們成人以後的生活。做了兩個階段的描寫。同時將那位出賣女兒的父親。似乎申斥了一番。並沒有將這種人沒落的場告訴我們。我覺得劇下者作對他太寬容了。至於團圓的那個場面。並不能使觀衆發生好感。窮人有他們自己的出路。爲什麼中把『貴人與犯人』妥協呢？這顯然的落了一般影片的窠臼。而未免太着重於事件的趣味了。

導演鄭正秋在本片中確是耗費了不少的心血。他非常愼重的處理劇中的一切事物。在吃重的場面中。有幾個地方很是不錯。例如督軍（徐莘園飾）與姨太太（胡蝶飾）調戲的一幕。導演仍採取了『自由之花』及『春水情波』的手法。將一個女人的心情。很微妙的刻劃出來又如大寶（胡蝶飾）偷金鎖的一幕。胡蝶那種吃重的表演。很顯示導演支配的得當。雖然做戲的氣味未免很重。至于缺點也有。例如胡蝶唱催眠歌哄小孩睡。不應該那樣的延長。稍微唱幾句就夠了。況且一個心緒不安的母親。那能那樣從容不迫的唱歌呢？總之。導演的許多缺點。就是因爲戲味濃重

胡蝶在此片中扮演兩個角色不俾表演很好。而且對白的自然流利。也是國片中罕有的。鄭小秋所飾的角色。並不逼眞宣景琳的化裝。頗似舊劇中的老旦。對白的語氣還好。譚志遠好像是在做文明戲。至于收音攝景。都還可以。

讀『聖型』

（余四）

幾年前新以和萬曼同時出現於文壇。他們倆的文筆很相似萬曼的作品的量很少。並且近二年就沒有見他有新作品刊露。我想他是『擱』筆了。現在我看見了新以的小說集聖型。使我想起萬曼來。希望他還繼續寫作。『太陽不注意的故事』還在我們的記憶呢。

聖型是新以的第一個集子。內共收九個短篇。四五年來他所寫的短篇散見於雜誌上很不少。列印單行本的時候却只選了九篇。這我們可以看出他並不是想騙錢。對讀者是肯負責的。同時我們也能拿這本書作爲他的代表作。

這集子裡的九篇小說都不是時代的描寫。都是人生的描寫。都是描寫人生裡的一片斷。一過程。他所描述的故事呢。又都是牽着一男一女。然而絕不是描寫情慾的戀愛故事。不像張資平盡是些。三角啦。四角啦完全以情慾的描寫來引誘讀者。騙讀者的錢。人家稱他的小說商。實在不是過薄話。斬以是在描寫人性。他是在描寫一個人在這世界上。在男女關係上。有過怎樣一種的遭遇譬如沉。他是要告訴我們。一個舞女有着怎樣一種生活。她是以怎樣態度來生活。

他對於題目似乎很重視。每篇的題目都是曾費過不少的精力擬就的。全書都是一個字兩個字的題目（只有凋人蠹一篇是三個字）。每個題目都很漂亮。都很『詩意』。尤其是一個字的題目。『隕』呀。『溺』呀。『停』呀。『沉』呀。更能幫助讀者更深刻地了解各篇小說。並且。我想他寫文章時。一定是有了題材之後就想題目。有了題目才動手寫。因爲文章裡處處都在回應着題目。處處都在附合着題目。這是和郁達夫的遲桂花一樣的。遲桂花裏時時要寫到『遲』字。不但以遲桂花來象徵地寫蓮。並且還寫則生的『遲婚』和作者自己的漸近衰老。同樣。譬如溺。一方面寫彼得的溺死一方面寫作者的好飲酒也回應着『溺』字。（未完）

新書介紹

江蘇藝文志

國學圖書館第六年刊　民國二十二年　十二月　南京龍蟠里國學館出版。

近年江蘇省續修通志。全書雖未殺青。而志稿已刊出者。有丹徒柳先生所撰之江蘇社會志。江蘇書院志等。頃又有泰興金鉞（衡意）先生編定江蘇藝文志。亦刊布于國學圖書館第六年刊中。所載僅至經部詩類止。已佔四百三十餘頁之多。其全稿繁博可知。通常所見郡縣藝文志。率不詳書之版本。是志則列舉之。並及於各家藏目。頗便檢考。在方志目中又開一例矣。文中做朱氏經義考例。于未見者注日未詳。審愼自有足多。惟就已列各目中未詳各書。海內士人仍有收藏者。玆就見聞所及。爲舉數則於下。稍資補苴。

（一）管志道六龍解一卷（見一六〇頁）　按是書杭州之江大學鍾鍾山先生藏有抄本。係自盛宣懷家藏本傳抄者。

（二）鄒期楨尙揆書一六卷（見三一八頁）　是書杭州王季歡先生（名修）藏有萬曆丙辰刊本。係郁泰峯舊物。王先生刻有貽莊樓善本書目八卷。其書現均寄藏於浙江省立圖書館中。

（三）顧起元爾雅堂詩說四卷（見三八八頁）　是書王季歡先生藏有舊鈔本。共四冊。

此外。文中尙有可以補正。商榷者。如顧亭林晉學五書。山陽張弨所刻爲符山堂本。崑山徐乾學所刻富冠山堂本。原文謂『冠山堂與符山堂。疑二者或有一誤』實未然又志中列顧應祥於蘇省長洲（見一四三頁）按顧氏其父已徙居長興。生平事蹟載于長興縣志。黃梨洲明儒學案亦爲長興人。蘇州府志人物藝文。旣皆無應祥。則亦毋庸參合（夏定棫）

銀兩聲明廣告

啓者本公司所分設南北省及外埠之各枝行均無權以本公司名義在外賒取貨物揭借欵項及與銀行銀號或錢莊立摺以銀兩往來等事因各枝行所有應沽之貨物統由香港總行供給而枝行日用所需亦俱發現欵交易之故也至於揭借欵項之簽押權祇有總行之 馮君福田 馮君偉成 梁君應權三位執行而已否則一槪無效計枝行所有之圖章亦不過係收貨項現欵收貨項匯欵收貨項担保銀信及蓋發貨單所用而已實向來不設揭借銀兩之圖章也倘有以銀兩輕信各枝行無論其經手人爲該行之司事或平常夥伴俱屬個人之私交易槪與本公司無涉縱以本公司名義或蓋該枝行圖章立單揭借或担保等件均作無效還有各埠之平常代理或總代理尤非公司資本所做之生意如有與人銀兩轇轕則與本公司更無關繫爲先此登報聲明以免後論

香港 廣生行有限公司 總行啓

奉天鐘樓南
營口東大街
哈爾濱正陽大街
廣生行有限公司啓

東隣體育使節 山本博士今日啓程
斡旋滿洲國參加大會

【東京八日電】關於滿洲國參加遠東大會問題、大日本體育協會、議者開理事會、決定派遣早大教授山本忠興博士、使說服中菲兩國、於七日夜開山本博士送別會、在該席上對派遣該氏一事、滿場一致、聞該氏、於今日（九日）由神戶首途赴華云、

德國積極準備歐林比克
培士席闡發該會意議
將舉行四十年復活紀念大典
足球網球已列入只待表決（續）

復活大典

世界歐林匹克委員會、爲歐林匹克運動會組織之中心機關、將於本年五月十六日在雅典開會、關於一九三六年之大會、將有詳細報告、並將舉行大會自十五世紀中止後之四十年復活紀念大典、按此復活始於一八九四年六月二十三日之騷爾朋大會場、爲柯勃汀男爵所發創、參加者甚衆、並擬於雅典紀念大典之前、召開萬國業餘運動會會員大會、就歐林匹克委員會執行會議、如事實可能、委員會將邀、各會員參觀古時歐林匹克會之由間道路云、

歐林匹椅

法國爲表示對大會競技及復活此比賽者敬仰起見、特乘在雅典舉行之四十年復活紀念大典之際置辦一『歐林匹克椅』敬獻於柯勃汀男爵業由教育部長蒙齊在『地中海中央大學』正式發表、此旨實深奧而富有意味、

競賽日程

一九三六年競賽日程、已規定如後、而得歐林匹克委員會執委會之批准惟各項競賽、尚須待本年之萬國業餘體育會會員會議議決、所有比賽均擬於歐林匹克大運動場舉行、惟划船則於『格魯瑙』之『斯潑里』河遊艇改於八月三日至十四日在『基琪爾西』十日至九日在波羅的海、並爲供夜間競技如拳擊等用、特建有頂之健身房云、

開幕禮	一日（星期六）
田徑賽	二日至九日
曲投球	二日至十四日
手球	二日至十四日
×足球	二日至十五日
舉重	二日至三日
新式十項運動	三日至七日
遊艇	三日至十四日
摔角	四日至九日
擊劍	五日至十五日
×草地網球	五日至十二日
划船	七日至八日十一至十三及十五日
射擊	七日至九日
自由車	七日至九日
拳鬥	十日至十五日
體操	十日至十三日
騎術	十一日至十六日
閉幕禮	十六日（星期日）

（註）有×者項目尚未決定

冬季競技

歐林匹克會競技日益進步德國爲增高第四屆冬季競技興味起見特新建一『雪撬跳』場與挪威之『好爾門克』偉大相等、四週可容觀衆十萬此均就原有之丘陵而加以改建、平臺爲活動者、如房屋之人、其下則並有各種設備之小室、出發點計一百三十呎高、平均最高速度每秒七十五呎、每小時五十哩、更可利用風力、跳高距離至少可有二百六十呎之高云、除各項建築外、冬季競技之大會台、亦正設計籌建中、

德國狂熱

啦、啦、啦、德—此聲於德國各項體育組織者、已到處可聞、爲籌備鼓勵一九三六年之德國運動員計、德著名出版公司『韻羅茂』正懸賞五百克、徵求最佳啦啦歌、業於一月十六日截止、投寄者竟達七千五百份云、

德體協等

德體協爲籌劃選手參加大會經費起見全國體協會特規定於全國各項競賽中每門票多加一便士（約合大幣二分）、荷蘭瑞士美國等已同樣征收、法國體協會亦正在創議中、而體育報則發起於每次比賽中多加十生丁

預測台盃日奧賽
轉譯朝日運動週報

二月二十日各報朝刊已將我方台杯選手發表矣、以三木選手爲不出場選手主將、而以佐藤、西村、山岸、藤倉之選手爲正式出場選手、依據二月二日倫敦發表之歐洲日程、日本首先與奧洲比賽、雖未確定時間地耶、然大半爲六月十日前後在倫敦行之、

協會目下交涉中之日奧戰在日本舉行之運勢、亦因燃燒台杯、獲後野望之奧洲、不致冒險來至地域不佳之日本、當斥之爲我等無理之要求、不過一種渴望台杯觀戰之夢而已、

日本選手之陣容、亦足成爲英奧美之勁敵、選手自身等、亦精神抖擻、協會方面、亦高呼努力吧而與奧洲無異處、推察選手之意思、在於何處不亦明瞭乎、

惟如大每、朝日之所揭、果中止對布非出馬疑惑之時影、此亦我等ティノム之暗影、有削弱力量、亦非淺鮮、

今以缺布非之ティノム而與苦洛付特、霍布曼、馬克拉其斯特且由爾等人顧陣以待之奧洲ティノム挑戰、則不難預想其成否之大體矣、

沈回春事件
王正廷調停解決

【滬訊】上海中華運動裁判會會員沈回春、因於去年十二月十六日、受聘在徐家匯交通大學球場担任交通大學與暨南大學足球比賽裁判員被交大學生歐傷涉訟一案、業經王正廷博士於二月二十四日下午、邀集雙方關係人、在大東酒樓和解並已由原被告會同遞狀上海地方法院、請求湯汝之檢察官撤回公訴、一幕舉國矚目之球賽糾紛、於焉結果、茲將和解約書、探錄於下、

（一）懲戒
（二）由交大校長自動向裁判會及沈回春書面道歉
（三）由交大賠償沈回春醫藥費洋二百元正
（四）補償訟費洋六百元正
（五）由原被告會同請求檢察官撤回公訴
（六）沈回春不再提民事訟訴

經濟欄

二年度 全國貿易概況
輸入超過六千餘萬圓

【本報新京專訊】據滿洲國財政部發表、大同二年度全滿外國貿易概況如左、（單位千圓）

輸出	內國品輸出額	四四一、三三六
	外國品再輸出	一四、六六八
	合計	四五六、〇〇四
輸入	外國品輸入額	五一四、五四九
	內國品再輸入	一四五
	合計	五一四、六九五
輸出入合計		九六二、七〇〇
輸入超過		六六、六九一

按上記指數、去年中外國貿易輸入超過輸出六千六百六十七萬一千餘圓、實爲滿洲貿易史上、最高的巨額之輸入超過輸出額、與元年度詳細比較、雖因大同二年、海關變更爲國幣、故不得而知、但按二年四月十五日財政部發表、一金單位國幣一、九五圓、一海關兩國幣一、五六圓之換算率爲標準而推算之則輸出實已減少百分之二七、三、即一億六千八百十三萬七千五十圓、（按輸出總額六億一千六百十五萬四千八百三十計算）輸入實已增加百分之三七、〇〇、即一億三千八百三十五萬一千五百九十七圓、（按輸入總額三億七千六百三十三萬四千二百圓而計算之）輸出入品之正確的種別之比較、雖不得詳細、但特產物輸出減少最巨、即如大豆、較去年輸出減少百分之二二、〇、豆餅減少百分之二四、〇、高粱減少百分之六一、〇、谷子減少百分之二六〇、其他豆油及各種雜糧並鹽鹹等、悉呈激烈之減少、就中惟有石炭、銑鐵芝麻落花生頁岩等、輸出又呈增加、

中央銀行 積極收回舊紙幣
現已收回七成以上

【本報特訊】滿洲中央銀行建當國伊始、合併各省官銀號及邊業銀行、將營業統一以來、專以統一幣制、整頓金融、發行紙幣、調節經濟爲事、至今已得全國通貨安定、物價穩靜、其成績已大有可觀、爲世人所共鑒、其營業成績最顯著者、即舊紙幣收回事業、查其由舊行接兌散漫於全滿之舊紙幣總額、按公定率、合國幣一億四千二百二十餘萬圓、自開行以來、即以現國幣兌換收回、及至大同二年十一月末日、收回總額、合國幣已達一億三百五十三萬餘圓、殘額僅爲十分之二成八厘、已定至本年六月末日爲限、過期概作廢紙、早經公佈在案、所收回紙幣種別額數、詳細指數如左、

滙兌券	百分之八三、四
現大洋票	百分之七七、八
吉林官帖	百分之七六、八
江省官帖	百分之七五、九
哈大洋票	百分之五一、六
吉林大洋票	百分之九〇、七
江省大洋票	百分之七九、八

按上記指數、所餘最多者爲哈大洋、所餘幾足半額、但今限期作廢、不期不難收乾、故至國之通貨統一、金融穩定、可指日而待也、

華俄國交雖恢復 對俄茶商依然不振
原因俄商購茶掛賬 華商資弱無力賒賣

【上海專訊】自中俄復交後、各業均謀向俄推銷、中國茶之出口、向佔對俄貿易大宗、某茶商談及茶葉貿易近況、謂中俄復交、於茶商無甚關係、俄人買茶、不問何國、惟以便宜爲原則、且須掛帳、譬如買英商之茶、必約期九月後付款、買日商之茶、必約期一年或十八個月後付款、如買華商、則必現款、因此中俄雖已復交、茶商貿易並無進展、原因即在掛帳與不掛帳、去年國華銀行曾借洋一百萬元於俄商協助會、俄商即以此款購華茶、其時茶商稍覺活動、可惜借款太少、如能多借數百萬元、則茶商前途不可限量、自民國十六年來、對俄茶葉貿易之約數、錄之於下、十六年約一千餘萬元、十七年約一千二百餘萬元、十八年約八百餘萬元 十九年約六百餘萬元、二十年約五百餘萬元 二十一年約 四百餘萬元、二十二年約四百餘萬元、以上數目、包括上海漢口兩處、（其他小口輸出爲量甚少）內紅茶茶末均有、將來茶葉貿易之無進展原因、惟一弊病、即在茶商資本薄弱、不能掛帳、惟希望政府能對俄商放款、使俄商有錢盡量收買華茶對俄貿易、或可恢復民十七年之狀況云、

中央銀行貸款 救濟農戶

【本報特訊】奉天省實業廳、自對於糧食落價問題之對策、客冬即向中央當局具狀陳請、要請善後辦法、最近已得政府諒解、決定由中央銀行撥出救濟的低利資金二百萬圓、向一般農戶或佃戶借貸、其作與方法、如奉天共分三等縣區、一等縣撥給六萬圓、二等四萬圓三等二萬圓云、

奉天取引所 營業起色

【本報特訊】奉天滿洲取引所、自客春開始交易以來、經營極其得法、成績頗爲不惡、如本年二月、乃舊正休假及大典休假日期最多、正式交易僅不過十九日間、而該所竟造出開場以來之最高紀錄、即交易手數料、共計收入二千四百六十餘圓云、

中國經濟委員會倡導 墾殖全國鹽田區

【上海特訊】全國經濟委員會開墾兩淮鹽區荒地、前曾一度會同財政實業內政三部及江蘇省政府、磋商進行辦法茲悉經委會最近又將在京舉行第二次聯合會議、共商開墾計劃、據經委會駐滬辦事處方面消息、兩淮鹽區荒地、面積甚大、計南通、如皋、鹽城、阜寧、漣水、陳家港等地、若能一一開墾、種植棉麥、則年收當在三千萬元以上、經委會有鑒於斯、決計開墾、惟以工程浩大、非有相當之經濟及良善之計劃、殊難收効、其計劃（一）開闢新運河、以利兩淮鹽區地水利、預定河長七百十九里、自漣水起、南經陳家港、阜寧鹽城東台如皋南通等地、其中自東台至南通一段已經通航計長一百四十九里、其餘五百七十里、尚未開墾、共需銀約一百九十五萬五千元、二條築沿海大堤、以防水災、計自東台起至套子口止長三百里約需款四百二十一萬二千元、三建築三家港港竹港新洋港門港四閘計需款一百七十六萬七千元、其工程已由全國經濟委員會賑災項下籌撥進行四舉辦農村借貸、以裕農民金融、預算資本一千萬元、以五百萬元補助墾區內溝洫道路橋梁等之建設、五百萬元補助農民生產之設備、預計全部工程共需款三千萬、由全國經濟委員會籌撥一千萬由江蘇省政府籌措以上各項事宜、已在積極籌進中

特產發送數量 較一二月減少

【四平街】四平街、二月中之特產發送數量、爲五百八十七車、與上月比較、減少四百四十三車、其主要品名及各該車數如左、

混保大豆	七六車	蕎麥	四九
谷子	一〇〇	大豆	三三
包米	九四	粳米	四
黑豆	一四	小蘇子	一一
小米	一一	高粱	三八
蕪子	八	芝蔴	二七
小豆	三	吉豆	八
大蘇子	九	黃米	一二

三塔牌雪花膏

肉皮滑潤 如珠玉
肉色嬌白 似梨花
誠哉品質 優秀的
三塔老牌 雪花膏

總批發 奉天 柏內洋行

天下一品

萬字老牌醬油

資本金參千萬圓
野田醬油株式會社奉天出張所
奉天宇治町六番地 電話二六九七番

日本國之一年間醬油釀造額四百萬石
本工場是日本最大工場釀造最優醬油
本工場一年間醬油釀造額六拾萬石

固力果

美味滋養之糖果
一粒增力
一粒慰勞
一粒爽快

株式會社江崎 大連分工場

大滿洲帝國陸海軍歌懸賞徵集廣告

逕啓者滿洲建國由劇亂而入昇平帝運勃興應天命既人心而順典禮之崇隆宜軍歌之發越陸海兩項分麗徵歌儲備多金特優酬報詞壇碩彥其各抒胸襟海內文豪倘希勿吝珠玉此啓

滿洲國軍政部啓

計開

一、歌詞內容
（1）須發揚皇帝直屬下之陸海軍神聖尊嚴
（2）須固結軍人在陸海軍旗下誓死報國之信念
（3）各軍須協力一致精神高尚
（4）須揭明滿洲建國之根本義意
（5）須發揮日滿議定書之精神
須包括右五項義意而表現之

一、歌詞篇幅
（1）字數、段落 多寡不拘 無須附製歌譜
（2）兩歌若兼作時宜分兩紙用毛筆清晰書之

一、作者資格
（1）無限制
（2）姓名 年齡 住址 職業 宜清晰書明

一、歌詞選額及獎金
（1）陸軍歌一獎金三百元 海軍歌一獎金三百元
（2）其餘佳作分二兩等一等各一百元二等各二獎金各五十元
（3）入選者可得修正之
（4）原稿概不退還

一、截止期 大同三年三月三十一日
一、選者 軍政部陸海軍歌制定委員會 並由部特別名譽褒獎
一、揭曉 大同三年四月十五日（在本廣告揭載之新聞紙上發表之）
一、通信處 滿洲國軍政部中央軍事宣傳委員會

連烟線新船就航廣告

本行爲謀客貨主顧便利起見特由東洋購到快捷堅固華麗無比之輪船一艘名曰昌平總噸數一千三百噸每小時航行十四海里專駛大連烟台航線已於元月三十號就航船上設有無線電以靈通消息各等客艙冬有煖氣夏有風扇並各設有無綫電戲悅耳賞心客艙貨艙各不相混其餘一切設備應有盡有至客船之整潔伺候之週到尤其餘事誠爲連烟綫上向未曾有之完美好船茲將各等客艙搭客數目詳列於左

頭等房間八個計容客十六人
特別二等房間兩個計容客八人
二等客艙計容客五十人
特別三等客艙計容客一百人
四等客艙舖有疊蓆【榻榻呢】計容客五百人

如蒙搭客裝貨無任歡迎恐未週知特此佈聞

惠通行啓

大連市加賀町三十番 電話三八五一番六一一八番

新田式皮帶

耐久無比 天下絕品
星牌、地球牌、金地球牌

製造元 新田帶革製造所

滿洲總代理店 奉天日站浪速通 合名會社 藤田洋行

(4)

縣署門前馳馬 撞傷佛寺沙尼

【北鎮】三月一日，爲慶祝大典，滿街人山人海，不意東北方民團，李團長之家人，騎馬在縣署門前，馳驅飛奔，忽撞倒大佛寺年僅十一二歲之小沙尼，馬蹄自腰部膝中而踏，立刻不省人事，鼻流鮮血，性命危險，騎馬者揚鞭而跑，經崗警話告大佛寺來人，當有人證明確係東北方李團長之家人騎馬所踏，傷主至李宅，訊問騎馬者究係家中誰人，李查抗不承誠，幸旁有證明者，李某無何將踏傷人，抬至壽康醫院救治，李家恐命案攸關，倩使大洋，私買人命，但刑事無和解之餘地，不知此事如何了解，訪明再誌。

長途馬車價廉 商民稱便

【錦西】縣街向無我國双輪馬車，自去冬錦縣曹輯五馬車三輛，來縣攬脚搭座，長途能乘客五六人之多，每輛價無論座客多少，由縣赴八區劉家屯鎮，約六十里，僅索大洋二元，每日可往返一次，商民均稱便利，價又低廉，較轎車更爲舒適速快云。

壯丁團抓賭 釀成人命

【盤石】縣屬二區烟筒山鎮街，壯丁團甲長孫中興因病掛號，團所只剩班長梁會祥管理一切，於上月間率領團丁，赴段家溝投成發家抓賭，及至段宅，令一團丁點破窗紙，往內窺視，屋內知覺，疑爲有匪，雙方遂至互毆，適値段成發之兒妻段趙氏身懷有孕，被團丁楊喜盛毆打，因而墜胎身死，已於日昨報經縣署，派員詣驗云。

紀念郵票蓋戳忙

【錦西】縣街郵政局由本月一日以前，由郵務管理總局，頒發之登極紀念戳記，花邊紋係双鳳，鳳，其餘外鎮，備有記念票而無記念戳，以故舊縣街各士紳，頗買之紀念明信片，均託人措余連，正請郵局趙書春局代蓋紀念郵戳，以便保縣云。

嫌夫貌醜服毒輕生 發覺尚早幸未殞命

【本溪】縣五區界富樓子村住民李春氏，之女年方雙十許字武姓之子爲妻，尚未出閣，武氏子年十八，容貌醜陋，目不識丁，該女十分不滿，奈父母之命，無可奈何，但終抱不能同其良日之觀念，於上月十二日，乘家人不備，呑服鴉片若干，勢欲殞命，時被家人發覺尚早，施應急手術，始救活西命，現經多人勸該女轉意云。

緝私局招開會議

【瓦房店】復蓋緝私局局長及顧問，近以大典期過，各分卡有改進之必要，特於本日下午，將各卡長招集，及本局各科人員開催會議，聞其議定十一項，玆探悉於下，

一私鹽取締手續，
二墳商取締事項，
三提倡按人口平均推銷食鹽事項，
四槍械子彈供給，
五起票事項，
六補征稅之征收，
七機關配置適宜增減變更
八經費支出，
九漁墳監督，
十與其他機關聯絡協助，
十一其他地方特殊事項討論，

三盛好强姦民婦 被本夫李喜槍斃

【盤石】匪首双局帮內有匪報字三盛好者，於去年間久在烟筒山北生財溝一帶竄擾，該溝有一住戶李喜，夫妻度日，務農爲生，其妻李王氏，年二十餘歲，貌頗不惡，三盛好於去夏趁李喜不在家時，曾將該氏强姦一次，事後李喜回家，該氏向夫痛述前情，李喜無奈，携妻至烟筒山街避難，秋後聞知鄉間平靖，復領妻搬回，李喜即在附近壯丁團充當團丁，不料該三盛好聞知該氏已回，心猶不死，乃於日前手持刺刀來至李家，正在姦合之際，適李喜手執洋炮由團所回歸，三盛好手摸刺刀，急跳下炕，李喜正在手脚忙亂之際，突放一洋炮，誤中該氏，遂手提洋炮反身而奔，三盛好執刀尾追，李喜隨跑隨裝火藥，追至半里之遙，三盛好已至背後，屢刺不中，此時洋炮業已裝好，反身站立作欲擊之狀，三盛好正待抽身逃走，而洋炮之彈中，已貫入頭部，伏地而死，此時二人之生死均迫在眉睫，而其結果三盛好終不免一死，所謂天網恢恢疎而不漏者，非此之謂乎

搶娶兒媳送回 雙方發生糾葛

【西豐】縣二區管界，古鎮村住戶陳德盛，其子年已弱冠，去年訂娶同村王姓之女，年甫十七，乃係杜少卿爲媒證人，於上月二十日，陳德盛竟命心腹壯丁四五人，齊至親家王姓處，將王氏之女搶出，由車載之而歸，硬拜天地，强入洞房，王女雖屬年幼，對於此事，亦知不近情理，自到陳家後，今日尋死，明日上吊，鬧得陳亦無可如何，遂上月二十二日，復將新娘送回王家，王爲陳如此野蠻，殊屬非是，王竟將女送至媒人杜少卿處，與師問罪，而杜則稱，毫不知聞，現在陳正託人說合中，結果如何，姑誌以觀厥後，

警局發給 互保法規

【錦西】警務局於本月三日分發各區村十家互保法規，每戶一張，俾使遵守而重保甲，凡盜匪行爲及通匪濟匪窩匪，勾結匪類等之行爲，並私造私藏私運軍火及危險物，設賭吸烟，意圖不軌等九項，犯者十家連坐，不得隱匿云。

僧家理應守淸規

【錦西】縣化三教堂住持僧人化塵，人極守淸規，惟所收之徒弟榮慶，乃伊之外甥，爲屛山徐姓之子，入廟以來，吃喝嫖賭無所不爲，故有花和尙之名稱，與伊之師兄，榮昇不睦，老僧亦愛少子，偏聽一面詞，榮昇如目中之釘，榮昇每日以淚洗面，欲歸北老爺廟耕種，老僧亦不容，近日師徒每日爭吵不休，榮慶所欠外債數千元，均作嫖賭之用，將來必將廟產蕩盡，再行還俗云。

警察隊招集會議

【瓦房店】復縣警甲自衛團向隸屬於警察隊，於本日下午大隊長顧慶善，特招集各自衛團長，開臨時會議，內容爲將各團，附設於各區警察署，待命改編爲保甲，再關於各團長並拍照最小像片，粘貼槍票，及私人槍械，須取四人聯環保結，以免退伍後發生意外事項，及或供給匪人等情，聞於四時散會，各團長均赴縣長公私邸，山縣長面加訓勉，烏後各赴任所云。

李會淸犯烟被罰

【樺甸】南大街魁升炮舖主人李會淸，素有阿芙蓉之癖，造開烟禁，仍不起票，致爲吉林專賣署搜查隊偵知，月之一日午正，即往搜出阿片四兩，烟燈一具，當即帶至天德祥，痛打一頓，當即科罰買大烟土五十兩，併勒令起食烟証，以爲局在大典期內，姑示薄罰云

八旬老翁被擠傷

【樺甸】本年三月一號即陰曆正月十六日，爲登極之辰，又値元宵佳節，似此曠代大典，官民同慶，故官民合辦龍燈高脚獅子花等要十餘夥，每屆艄陽夕西下，秧歌攏隊街頭，紅男綠女，肩摩踵接，塡溢街巷，歌聲人聲，嘈雜一團，當有張姓老翁，年届八旬，童心猶昔，於是棄去手丈，排衆觀劇，正月十六日夜，秧歌行至世昌源燒鍋西，人衆過多，街頭窄狹，祇聽衆人喞擁擠，老翁氣力不佳，活活被人擠傷，嗣經其家屬覓昇到家，氣息奄奄，大約死多活少云。

徐姓少婦被匪架去

【樺甸】縣城南蘇密溝裏居民車洛三，山東人，務農爲業，膝下一子，數年前授室，已生孫矣，忽於元宵夜，突來土匪十餘人，闖入室內，翻箱倒篋，又將其媳徐氏架去，車洛三不禁大憤，就中匪人，因有相識者，况賊兄家居縣城，故指名控告，以洩其憤云。

縣公署開敬老會

【洮南】縣長齊卿參事官永井正泰倡，在縣境內，調查各地八十歲以上老者，於三月一日皇帝登基後，請至縣公署開會賜餐，齊縣長永井參事官，均有講演敬老之義，衆老者亦舉代表致詞，以謝皇恩之優渥云。

警察署嚴禁賭博

【洮安王爺廟】廢曆年關，積習相沿，無論士農工商、大抵藉賭博以資消遣，衆之皇帝登極、萬民同樂、警察署在上元節前、未能從嚴取締、玆者大典慶祝、業經終了、元宵佳節、已經度過、未便任其長久聚賭、援礙治安、故自本月三日起、嚴厲禁止、決不瞻徇、居民無不額首相慶、共稱我鎭警察官長得人、若該警察者、眞不愧人民之保障云、

友軍施診捨藥

【洮安王爺廟】駐洮南第四旅茂木司令來鎭、調査治安情形、業誌昨報、玆據偵査、自其至鎭後、當即諭知警察署及商務會、轉知境內商號及居民、每日在國際運輸公司院內、施診捨藥、意在救濟貧民、並弭時疫、一片慈善婆心、居民受惠、實非淺尠、故每日一般貧民無力延醫者、踵趾相接、大有應付不暇之槪云、

居民食物被竊一空

【延吉】本埠於慶祝大典之際、各住戶男婦老幼、均皆上街觀瞻之時、適中一班偸兒之肯要、該小偸等、乃至各居民房中、翻箱倒篋、將其過年所備食物等項、均行竊去、本埠廿馬行街、曾被是害者數戶云、

人民水田契約 均須更換

【西安】西安縣境雖無寬大河流、而境內堪種水田之地大亦有若干畝、經農民自行招佃耕種、辦法不一、佃戶因無田可耕、迫於生計、難免不有不公允之契約、官家預防斯種糾葛、前特組成水利委員會、一方面提倡播種水田、一方面保障水田佃戶、務須使之兩東與佃平衡、以杜有糾葛發生、近經局務局詳査、在水利委員會未成立以前、播種水田之東佃多有立成契約者、近經柯局長令各水用東佃爲私行立訂契約、須經水利委員會審核更換方爲有効、以免發生糾葛云、

瀋水醫壇

來稿無句點或過二百字不錄

讀者問病

大主筆先生偉鑒、自貴報之瀋水醫壇、建設以來、眞乃濟世活人、功同良相、敝人去歲曾患疝氣之疾、但業已治好、近日忽然復犯、每走長途之後則覺痛苦、溯敝人之病源、實因牀板陰涼、外受風寒、又有內氣而得、乞　中西諸大國手先生、賜一斷根之方、則感德無量、字草墨淡、乞　大主筆萬分原諒、敬請
撰安　敝人臧守衡拜投於錦縣

〇〇〇

大主筆先生鈞鑒、敬肅者、貴報設有瀋水醫壇一端、所有頻頻問病者、均蒙不棄、分別賜覆、感激之至、眞濟世之良舟也、鄙自客歲、事變之後、（八月間）、偶染目疾、初未以爲事、倏忽至今、每遇晚寫字之時、則假目視不清、愈急愈不能視、故有懇請大主筆先生、諸大國手、賜我良方、能以痊愈、如撥雲見日、雖沒齒亦不忘也、倘望早登報端、爲盼是荷、專此拜懇、敬請
撰安
鄙楊佐用待教於熱河省垣

答問病三君（戴慰先）

蔣秋心君、據令伯母之症、査吐食有三因、一日寒、一日熱、一日虛、令伯母之食、大抵由於脾胃虛寒、怒氣橫逆之故、蓋陽明爲消磨五穀之所、喜溫而惡寒、氣寒巾於內、兩相齟齬、食入即吐、朝吃夕吐、不食亦吐、如病者高年、或延期失治、其不爲轉爲噎食者幾希矣、經云、食不得入、是有火、食入反出、是有寒也、即其言、可以治其症、擬方如左、
陽春砂三錢姜法夏二錢均靑皮二錢紫巾仁二錢公丁香五分炙甘草二錢廣木香一分廣陳皮二錢三消炭三錢引用生姜七片水煎服之

王佐唐君鑒、査口臭一症、如按醫學原則治之、凡屬口臭病、均係脾胃實熱、蘊讓業發臭味隨呼吸以俱出、涼膈散承氣湯實爲口臭病必用之藥、然效否參半、不能於口臭患者、令服涼膈散、續服承氣湯、先陽一日服血府逐瘀湯、與通竅活血湯、如是輪流、每奏全功、前者臭味四溢、掩鼻作嘔、今者釐口溫香、齒齒留芬、前後判若兩人、此不倭年來實地經驗也、玆因篇幅有限、不遑一一列方、詢之臨近醫師、當能告知一切、至服苦寒藥不效者、蓋口臭病由於血府血瘀、血管血已瘀、氣管與血管相連、出氣必臭、此即風從花巷過來香之義也、噫毫厘之差、千里之謬、可不愼哉、

薛淑貞女士、考婦人不孕之故、由於三陰之邪、傷其衝任、則有月經不順、赤白帶下、崩漏等症生焉、或因宿積於胞中、新血不生、亦不能成孕、或因胞寒胞熱、不能攝經、亦不能成孕、或因體肥痰多、脂膜塞胞中、而不孕、據述月經愆期、腹痛便白、揣度之下、或係衝任損傷、肥寒之故、治宜大溫經湯增減、方見（醫宗金鑑）、惟未見脉症、姑作略覆、以副有問必答之旨、總宜邀臨近醫師、詳爲診斷、可也
答於商埠萬春堂

答董雙玉君（李陽炳）

據述現年二十六歲、昔在處女時、身體強壯、經期倍準、及民十七結婚後、在行經時、因氣鬱結、自是而經期、錯前錯後、甚或兩月餘不一下、經來時、多有白帶、且血色紫黑成塊、腰腿疼痛、四肢無力、又在行經時、不愼房事、竟至今不孕、病狀愈甚等云、按上述各節、爲氣滯血凝、失其常之道也、後期而至者、爲胞冷血寒也、血色紫黑成塊者、乃寒鬱相結也、帶下者、乃帶脈虛脫、逆寒下注也、腰腿疼痛者、乃風冷客於胞中、寒凝則牽引作痛、多得於行經之時也、四肢無力者、乃血不榮於四旁也、經行時子宮內、新瘀未復、又不愼房事、血海被傷、輕則帶漏、重則崩中、更易罹子宮炎、及其他各種潰爛惡候、其不孕者亦由其因也、陰戶內部生有多數疙瘡、亦經期行房之所致也、蓋即逆毒留止、結而不化也、小腹寒冷、面黃肌瘦、亦氣血不足之故也、治法溫經以驅寒、抑氣以化鬱、氣順則血和、而諸疾去、自不難孕育也、方用
佛手歸兩生芍五錢生鱉甲兩山萸肉兩酒芩四錢藏紅花五錢眞神片五錢貝殼三錢桃仁泥五錢厚朴五錢鬱沉香三錢醋柴五錢陳廣皮五錢絳緯三錢甘草三錢共爲細面蜜小丸硃砂爲衣日兩次早晚用白開水下
答自奉天大西邊門外鴻育堂

答王景賢君（趙麟市）

據述令妹、現已十六、由客歲始見經血、至十一月、忽然經閉、繼則腹部微痛、飲食無味、懇乞賜方等云、婦女經閉有四、曰寒、曰熱、曰虛、曰室、令妹之症、頗似血虛經閉、何則、蓋婦人女子、多因不得隱曲、心念不遂、脾氣因而抑欝、以致病胃、腹部微痛、食量減少者此也、脾不化汁、心不化赤、豈有不血虛而經閉哉、以竅管之見、投以平肝理脾養血生津之劑、如法試服、理或有效、方用
生白芍半兩柴胡四錢木香三錢元胡四錢烏藥四錢西洋參二錢於朮半兩建曲半兩山藥半兩塊苔半兩當歸半兩川芎半兩丹皮四錢紅花餅三錢二地四錢貢膠半兩寸冬四錢蘇葉三錢砂仁四錢甘草四錢共爲細末蜜爲小丸早晚服三同白水送下
自大西邊門外鴻育堂上

細泡豐富 化學的作用頗屬緩和 常用香皂
一、使用後心曠神怡
一、品質純良絕對不使肌膚粗裂
一、保護皮膚美艷與增進健康
一、物美價廉且得耐久使用
九重緣香皂

奉天日語學院招生
科別．續招　高級科 專修科　五十名
報名　自三月五日起開始報名
入學　三月十五日以前隨時入學
校址　總校奉天大南關小什字街東　分校奉天大北邊門外無綫電台前
另有詳細簡章函索附郵票二分（注意交總校）

第威德潤腸丸
有平肝潤腸開胃之功效
此丸藥性溫和老幼咸宜有平肝潤腸開胃之功效凡患便閉或大便無常者服之尤見靈效服後既不腹痛更無猛烈冲瀉之弊
佳餚滿桌　尚嫌乏味
各大藥房均有出售

鄭揆設宴 慰勞大典各委員

【新京】大典籌備委員會會長鄭國務總理大臣、於七日午後六時、邀請大典籌備委員會關係者百餘人、在大陸春舉行慰勞宴、首由委員長鄭總理大臣、有懇切之慰勞致辭、次由監察院長羅振玉氏致謝辭、嗣及放映所攝之大典電影、至晚九時許始盡歡而散云、

追悼陣亡警士

【桓仁】警察騎兵隊長嚴廣鈞、率隊出發剿匪、於二月二十三日、在寬甸縣四平街地方、與匪首老北風長海等匪徒三百餘名接仗、歷五小時之久、斃匪一名、得首級一顆、傷匪十餘名、並得獲驢馬一匹、金鈎槍一枝、斯役該隊士兵劉德山、奮勇直前、致中彈殞命、噩耗傳來、無不惋惜、本月五日、開追悼大會、藉慰英靈、當時由縣長主催、特於天后宮廟前、駐桓日軍布上支隊長、山田警備隊長、縣參事官、警務局長、指導官、各機關首領、地方士紳、及各學校職教員學生、均前往致祭、計參與人數、約在二千以上、氣氛嚴肅、極盡哀誠、該警士有此殊榮、可謂死得其所云、

稅收受糧價影響 減征一倍

【吉林】今歲豆價之低、爲向來所罕見、一般商民直接間接、莫不受其影響、稅收亦受損失、頃據稅署消息、去歲至本年三月之比額數、所屬各稅局征進、均不敷比額、大小平均皆減征一半、雖有各稅捐局之努力、然無稅可征已無結果、據此觀之大豆之影響、無一不被波及可爲大矣、

電話局行將裁員

【吉林】吉林之自動電話已經完全成功、所有電話局時代之電話司機生等、已無機可司、該電話會社、擬將卅十餘名之電話生、除長途留用數名外、餘皆遣散、各發給四個月之恩餉、以云優遇云、

自動車力謀發展 雇女票員

【吉林】吉林大同公司之自動車開設以來、營業平常、站執事爲擴充營業計在車站迄至北山設立停車站標、並將票式更新僱用女售票員往來於車中售票、現在該公司之汽車爲三台、又在大連購九輛、不日來吉、以謀發展云、

教導隊爲改編訊

【吉林】吉林之教導隊編制與各普通之部隊同、惟該隊成立以來、迄至現在人數缺額過多、早已不足編制、此次旋吉闢軍事當局、擬將該隊實行改編、步騎兵各改爲四大連、連長以少校任用、每連之人數以現有兵數分配爲標準、通信連由破連仍舊、此種辦理、正在討論中、所有編餘之官佐、送入軍官大學讀書云、

預防夏疫於未然 醫師澈底診斷 發現傳染病速報官

【大連】大連署衛生保鑑於近二年來、疫災頻起、自虎疫發生後、繼以鼠疫痘瘡等症、至今未曾澈底終息、現值春暖花開之時、轉瞬炎夏迫近、本年夏季、因已往發生之疫毒、尚未消滅、故疫患何難幸免、爲防患於未然計、曾研究時疫之預防策、近聞市內營業之醫師、每至各家庭診病時、多不澈底、而對於患染傳染病者、更不通報於官署、似此逐漸傳染於他人、則疫災何時可了、故已通令所屬之各處警官派出所、嚴重警告一般之醫師、診病時既須澈底、而發見傳染疫者、須代爲報官、速收容於疫病院中、以免蔓延於全市之後患、如有不重官令者、決予重懲不貸云、

擴充市內外交通 造汽車四十輛 滿電會社圖業務發展

【大連】滿電會社、於明年中之事業費預算內、新造乘合自動車四十輛、現已計劃就緒、待滿鐵承認後、即行建造、聞者二十五輛、餘之十五輛、則用之於新京、而大連之二十五輛、除以舊車七八輛補充之外、餘者悉從新造、用以擴充市內及郊外等自動車線身、而現在之沙河口大連驛、譚家屯常盤橋各區間、短縮隔車時間、增加車輛、以圖市民之便利、他如最近開通之桃源台及傅家庄線、增車三輛、重加運轉回數、將原來運轉之馬車廢除之、至於市外之旅大間、每半時間兩地各發車一次、緩和二市往來旅客之擁擠、餘如金州大連間、甘井子大連間、及金州普蘭店間各路線、亦均準據此制、短時間增車次、於是大連市內之對郊外交通網、可期煥然更新、滿電側準備萬端、已決於該社自動車工廠中、製造十輛、準於五月中完成、待造成時、次第運轉、一切實現後、現在利用之常盤橋發到車場、亦有狹隘之患、故另於滿電本社側、以工費十萬圓、建築新車庫並候車所、本月末使開工建築、滿電交通、如此之發展、市外線將不免與滿鐵相競爭、而滿鐵側對之、持何項態度、頗惹一般之注意云、

督察員連獲賭犯

【瓦房店】復縣警務局張督察員、老成練達、熟習公務、作事認眞、不徇私情、於前日帶同騎隊長及便衣司法警士王來亭張國村騎兵隊十名、下鄉搜查賭犯、以至閭里、而懲刁頑、茲悉於博家村公所捉獲牌局兩場、共計九人、因村長外出、故將僱員帶局、復至白水井子康世臣家、當場捉獲賭局犯人八名、連同以上九人、於當日下午一併帶局寄押、一經詢問、即轉送地方法網矣、

遴令選送警官

【瓦房店】復縣警務局前奉警察廳訓令、命各縣選送警官至京傳習、以資深造、而本局亦選定前司法科長謝桂林、一署內勤巡官張雲樵、八署內勤巡官鄧文彬、九署內勤巡官徐有文、該四人於三日下午赴奉天、然後再赴新京云、

黃經會慶大典 誦黃經十日

【彰武】本縣西關外祠堂設立皇經會、成立數月之久、每日捧誦皇經二次、以求世界和平、刻聞國人均額慶賀昇平之兆、該會主持、於上月特招新民法庫二縣皇經之道師、於前日齊集來彰西關外、擬誦皇經十晝夜、以資慶祝皇帝登極大典、是日特別隆重、茲將誦經道士發起人列左、主持閻至衡、主任王理川、持經人喬理純、趙理新、朱嘉乾、靳理憲、馮理宜、呂理德、王理德、李理守、李理斌等云、

井中怪屍確係被殺 身有刀繩傷痕 警署解剖屍體偵兇犯

【大連】市內入船町三番地大連石炭組合附近之古井中、至七日發現怪屍一具等情、大連署署國武司法主任、及渡邊檢證官、臨場檢驗後、其死之原因、頗爲可疑、但近來各私烟館嗎啡館中、恒有拋棄中毒之屍體者、故邀療病院岡本醫師、同往重驗、並召集刑事活動調查眞因、據聞被害者、年約四十四五歲之滿人、上半身無一纏布絲、頸部繫有麻繩、或被絞死後、投於井中、且查其詳情、係死後越二週間、左手指尚有刀傷、似與犯人戰鬪後而被害者、並聞該井中、於二三日前、漂浮被褥等物、被路上滿人拾去、以上觀之、可知兇犯以被褥包裹而投棄、至於行兇場所、或在附近一帶、刻聞死者姓名無所調查、故兇犯及其原因、實難明瞭、總之確係被害、大連署除一方解剖屍體檢驗外、並急佈法網偵緝兇犯中云、

金州設聾啞學校 捐助校費之芳名

【大連】金州管內、年來人口遞增、故求學兒童亦多、乜以聾啞子女、因無聾啞學校之設備、殊感求學之苦、具經紳商發起、得金州民署認可、自大同元年八月十日、創立聾啞學校、地址於金州西門外、每年舊正二十日、招收新生、年齡七歲至十四歲、男女兼收、專教授小學課程、讀書工藝等、極盡完善、規定豫科二年、小學部六年、共八年卒業、並設宿舍、以資遠處者之便利、當地殘廢子弟、實蒙莫大之福音、而該校刻經金州所許定、每年補助費二百元、並由財團法人代募資金三千元、以爲永久事業、刻又由海城方面一百〇七名紳商中捐助校費一百六十餘元、足見商民熱心贊助該校亦頗有殷實、望金州管內一般生有聾啞子女者、前往求學免成廢人云

七日夜被捕 被追來連匿藏海岸 專以搶掠綁票匪犯

【大連】沙河口警察署在數日前曾聞管內香爐礁方面之滿人鄉村中有由山東逃來之胡匪隱藏村間、乃密派刑事偵聽、七日夜間、該署岩崎刑事、巡行於香爐礁第三區之海岸、見有黑暗之郊野中、有潛伏之人影、比至附近盤詰時、該徒竟持長達三尺之棍棒、與刑事抵抗、而刑事亦捨命相敵、約鬪至半時間卒被捕獲、據調查該徒各稱崔庄子年二十八歲、籍屬天津府寧河縣、現在身無定寓、曾專於原籍地方綁拉人票、懷中尚存有現大洋百四十餘圓、曾威迫天津富紳劉益來者、搶其金錢、綁其子弟、近以官方追捕頗嚴、故逃來當地云云、

警察署拿獲胡匪

【秦安鎮】本鎮警察署長宋國程、於二月十九日午後二旬鐘許、在本鎮西門檢查行人之際、檢得姚中祥者行色詭異、當即搜翻、竟於該匪腰中檢出六音手槍一支、子彈九枚、立即帶署審訊、供認在天ト紅匪帮中爲匪不諱、報群字各等情不悔、正擬解送、被本鎮友軍憲兵隊、將匪及槍彈一並提去、按照治安維持會章程處理、遂於二十八日在本鎮北門外、斬首示衆以儆效尤、

都市計劃委員會 劃定都市區域 以待特別委員會研究

【大連】五日於關東廳會議室中召開之大連都市計劃委員會、除決設特別委員會外、並發表左列之三項議題、一、大連市內常盤橋交通緩和策、二、黑石礁及寺兒溝之都市計劃、三、關於大連市內都市計劃區域、第一二項即時確定、惟第三項、待特別委員會設立後、由於該會研究而決定之云、

警察署員陞遷詳誌

【普蘭店】本埠警察署囑託岡田政一郎氏、自在本署任職以來、迄今十數餘載、品行正直、處事公平、對於漢文華語猶極嫻熟、與吾滿人之感情、頗極融洽、日前奉上峯之命、陞任撫順警察署、譯譯生之職、各界聞之、頗有戀戀不捨之情、特於二日午後五時、假座會事務所內、設備盛宴數桌、以爲該氏餞行、席間賓主双方、指有演辭、嗣後該氏於六日午前十二分搭急行列車、偕眷赴任、送行者甚衆、復有高等警察係、視察巡捕、周某、亦當此次辭職、就任滿洲國蓋平縣警務局職務、所遺之缺、由臥龍屯派出所巡捕、宋吉善君補充、然宋君往年曾任刑事數載、辦事圓滿、交際寬廣、此次陞任本職、必能愉快而勝任、井上署長、可謂知人善任者也、

嗎啡犯被捕送懲

【普蘭店】本埠管內登沙河驛、本街居住之松葉龜太郎年七十歲、向以嗎啡爲業、頗獲厚利、明目張胆、毫無顧忌、不料現在、走進背運、竟遇者毫不徇情的韓巡捕、於月之三日、將其捕獲、並搜出價置一千餘元之麻醉毒物、當將犯人一併送來本署、經植田司法主任、訊問明確、即於翌日、將該犯人連地方法院按法懲罰矣

哈埠電業局電力科長自殺

【哈爾濱】電業局、電力科長華運海氏、突於九日仰毒自殺、據聞自殺原因、係電業局內部之複雜事件云、

庸醫殺人 孫衡山花錢吃苦

【哈爾濱】本埠庸醫殺人之事、時有所聞、屢誌本報、七日又有此類事件發生、茲誌其情形如下、有山東人孫衡山係一成衣匠手藝、近來患腿痛病、行動甚覺困難、乃至北九道街大同醫院診治、該院長孫某謂必須打藥針、方能速愈、孫某治病心切、當即認可、講明藥針代價、大洋四元、乃打針之後、非但病未見愈、而其兩臂、以及兩手、均行暴腫、兩腿同時亦腫、行動愈覺不便、孫某大駭急至該醫院詢問原因、該院視此情況、心知不妙、乃以經手之大夫不在家爲辭、將孫某支出、孫某忿恨已極、擬向官廳將其控告、請求取締、以免庸醫殺人、妨害市民健康云云、

嚇死小兒案已判決

【錦西】縣一區管界齊家屯村民王文慶、嚇死任姓小兒一案、已誌前報、茲經該署李股長判決、王文慶五十日之拘役、任某不服、於本月三日、在錦縣地方法院抗告高等廳矣、

分所長易委

【撫順】中興街分所長佟權布、曾于警察練習所畢業、後即接充斯職、任事至今、矢勤矢愼、終未敢稍越範圍、因伊將近弱冠、正于求學時期、以冀將來造完成、是以懇請長假、已豪當局照准、該佟某急待束裝就學、遺席重要、未便虛懸、警務局當即召集市街各一級警至局考試、結果以七分所一級警王化周成績優良、堪以充任、當局委允該警接充中興街分所長、想定行勝任云、

濱江航業聯合局 統一用人事權 各船員工由局直接選用 各家船主不得自行支配

【哈爾濱】松花江各航商、自上年實行大聯合航行之後所收成績、極爲圓滿、故由各船東協議、決定本年開江後、仍照上年成案、聯合航行、以一事權而重航務、現在哈爾濱航業局、以嚴冬已過、暖春來臨、松花江冰逐漸融解、關於各船上應用之員工、應及早支配任用、以便各守其職、俟將來冰解江開、各船可以航行時、即立時出航、而免貽悞、惟各船既聯合一致、由該局統一支配、對於各船上用人一事、亦應由該局直接選用、以一事權、各船主不得自行支配、而免紛歧、關於此問題、該局已於（七日）分函各船主一體查照、其函云、逕啓者、查各船員工、照章妁歸本局直接選用、現時、本局正在愼選支配、其選用法、以去年在各船服務稱職者爲標準

指導官率隊下鄉 發放各民有槍票

【撫順】警務局通令各區調查民有私槍業已月餘、至今各區查填完竣、呈報在案、當於八日立用指導官率同大隊長通譯警務股長等、連名編稽寫眞館之藝員、同乘大板車、及輕便汽車、於早十時出發、前往一七八各區、按所報之民戶、發放槍証、其有未經呈報者、待查知後、究行懲辦云、

車夫挨打

【鳳城】月之五日晚間十句鐘、在本街王家胡同戲園子門前、某號馬車夫、因與陸軍某兵士、因坐身互相口角、某軍士將該車夫大打、經就近小販、出爲調解始散、

隊長更易

【鳳城】鳳城警察第三中隊長赫輻德、印因剿匪勞碌、遞請長假歸退志、向警務當局呈請長假、已豪照准、所遺之缺、關係重要、未便久懸、查有何吉順、調任該隊隊副、若即提升中隊長、又第四中隊長王澤高、前因赴除屯擊匪、獲過被斥、亦將更換、聞有陶某前曾充教員頗有希望云、

部令注意監所戒備

【遼陽】本縣地方法院奉司法部訓令、略謂查監所戒備、最關重要、本部曾經三令五申飭遵在案、現在舊曆年節已過、關於戒備事宜、尤應特別注意、以防不虞、不得稍事玩忽、致干咎懲、除分行外、合亟令仰該院、即便轉飭各監所一體遵照、勿忽切切此令云、

有橋不走行險地 車馬淹沒人未傷

【遼陽】本邑西關住民熊某昨遣車夫赶三套馬大車一輛赴太子河東岸拉沙子、因念氷已化開、事得走橋、當與該車夫大洋六角、以備開付橋資、不意該車夫軀車至河畔、竟不走橋而行水、因當時冰排累累、馬行不易、一時指揮失度、蹈陷深處、馬以韁套拌羈、掙扎不出、相繼淹沒、該車夫見事至緊急、乃棄車環扶冰排而上、幸未傷身云、

海邊警察隊巡船長盡職

【松山】西海口鎮、海邊警察隊、第七號巡船、船長于海峯、自任事以來、對於自身任務、克盡厥職、不遺餘力、對於保護船隻及陸地治安、尤屬特殊注意、茲由海面封凍以後、停止海巡工作、專事注重陸防、自入冬以來、迄至現在晝夜率同警士、巡邏下卡、地方賴以治安、近又蓼於三月一日、皇帝登極、地方治安、尤關重要、于氏預先招集全體警士、深加討論、以地處海邊、恐有不法之徒、乘機擾亂、必須努力、嚴勵防於未然、自討論後、按所議決、預防繼續加緊工作、現已平安度過、地方人民皆甚稱羨云、

錦縣赦囚百餘 每犯賜洋一元

【松山】滿洲國肇建、甫逾二載、本諸王道、施德佈政、惠及全國、刷新后治、整頓官箴、除苛捐暴斂、以輕國民之負擔、廣築公路、以便交通、廣設電所、以靈通消息、施進坐法、以杜匪類、組織保甲、以安閭閻、種善政不一而足、舉之民衆、一般民衆由於、舊軍閥淫威鐵蹄之餘、而頓有英明之今上、救渡於水火中、共慶同日月奕、於三月十日實皇帝登極良辰、舉國臚歡、共同慶祝、同時改元爲康德、大赦囚犯、所有赦免人犯、賜予每人國幣一元、以爲出監後歸里旅費需用、各省市縣檢察廳及監獄、錦縣第六監獄、馬典獄長遵從聖命、當將應赦人犯、按日釋放、併予洋一元、併達聖意、本縣赦免囚犯、男女計共一百二十三人、被赦人犯、得恩命而復脫囹圄、深沐皇恩、欣歡鼓舞、遂各就道而返故里、另謀生活矣、

舊幣限期禁止流通

【營口】本埠中央銀行支行於日昨佈告、略謂現奉總行令、爲統一國內幣制起見、對於前舊軍政時代、所發行之紙幣、計東三省官銀號、黑龍江官銀號、吉林永衡官銀號、及邊業銀行等五行、所發行之紙幣、一律限於本年六月杪作廢、凡持有該項紙幣者、務早期前往兌換云、

水電會社勸裝電燈

【營口】本埠水道電氣株式會社、近爲紀念、今上登極大典計、特訂優待燈戶、及勸燈辦法、自月之一日起、至本月秒止、凡按設電燈者、免收工費、並給予高級優美燈傘、手續簡捷、按裝迅速、商民赴該公司掛號者、共爲踴躍云、

救濟院經費支絀 請撥款接濟

【營口】埠南五台子縣救院、常年經費約須國幣五千餘圓、縣公署及稅捐徵收局、每年補給該院經費三千圓、殘餘約二千圓、概由該院募集、頃以縣署及稅局、經費支絀、救濟院因而經營困難、該院特於昨具呈省署、請求撥款救濟、能否批准、尚難逆料云、

全民衆速換舊幣

【盤山】滿洲中央銀行盤山辦事處、主任李世欽、鑒於舊紙幣、於本年六月底以後一律不准使用、期限不遠、轉瞬即屆、惟恐一般民衆、仍存因循之心、致悞期限、而遭損失、於日前特行通知各處、促令市民、將前軍閥時代之舊紙幣、急速交換滿洲國之新紙幣、而免坐受損失、若李主任者、可謂克盡厥職云、

縣署佈告平抑房租

【盤山】縣當局鑒於城內商民房租、向極昂貴、揆之現在糧行、商業狀況、農民經濟甚不平允、前經令舉農商兩會規定妥當、凡繁盛街市之市房每間每月最高五元、院內每間一元、民戶磚正房、每間每月一元五角、磚廂房一元、土房八角、該署現已將各項房租價格、佈告房主遵辦勿違、並令代署長、派警嚴密查報云云、

縣令換車牌期展限

【西豐】本縣公署、於年前十月間、發給民間車牌、原訂今年二月底爲截止、再換新車牌、茲爲體邺艱起見、民特於昨佈告民戶、是項車牌、延至三月底爲有效期間、四月一日再換新車牌云、

第五區匪警頻聞

【通化】前據情報內載、第五區、有所謂欺滿洲、歷本日（均是匪首山號）等匪、率同夥一百五十餘名、聲言襲擊大泉源、並有機關槍四架、馬匣子四桿、其余鎗械、亦甚齊整、實有其事耶、故作謊語感人歟、容訪再誌、

五區發現刧路匪

【新民】本邑屬界五區境內鮎魚泡村、劉王兩姓大車、月之七日早、赴縣街賣葦子、行抵營防村、馬唐坊中間、約有四時許、突然發現匪賊三名、二人手持小槍、一拿木棒、進前將車攔住、刧去馬二匹、驢騾各一頭、結果匪向西北逃竄、刪被五區警隊聞詢、隨後跟踪尾追、能否弋獲、尚未判明云云

小偷被獲

【北票】興恒路街、茂興金店、於三月五日、午前十一鐘、有滄洲人小鉛、張玉隆、年三十二歲、進屋假裝買貨、該號係桶屋、商號人位、在屋旁經營他項物件、偶督眼忽見門開、少了首飾匣子一個、追至廣德合門首、西大街地方、小鉛看將赶上、急將匣子放下、將首飾掏了二把即跑、被警察攔住、獲拏帶署云、

税局得人

【北票】劉局長延祚、自古北口調陞北票、到任以來、競競業業、異常整頓、外勤內務、檢察極嚴、對於稅收、不遺餘力、行爲端正、舉動雍容、將來稅政成績、可與王前局長、並駕齊驅云、

自動電話十日準通

【黑龍江】本埠電話、改裝自動、大致早已完竣、因一切手續尙未完全竣事、以致遲延、至今仍未實行通話、近據電話局傳出消息、本月十日、定爲舉行正式通話云、

司令官公畢歸來

【黑龍江】江省警備司令官張文鑄、前因登極大典、特赴新京祝賀、現已公畢、職責綦重、未便久留、于本月六日搭乘飛機歸來云、

小孩可憐 看秧歌墜水斃命

【錦西】本邑七區、高橋東五里、黑魚堡村、農民劉品三之子、乳名小五、年六歲、於三號晚六點時、出外頑耍、正逢秧歌進街、小五隨觀衆同行、至人散後、多時未歸、經其家人巡找幾遍、始終未見踪跡、至次早天微明時、發現於村邊河冰之上、喚之不語、即近前看視、已凍斃多時矣、該河中流、向未封凍、不悉其因何誤投水中、至遭凍斃云、

被刦車戶 現組織起訴

【錦西】縣四區沙鍋屯、於事變後、大同元年四月間、有朝陽屬松樹咀子廟溝等村、車戶厲殿甲李太合等大車拉鹽、行抵該屯、被已斃之巨匪高文等勾同族匪高連城連升等五十餘人、刦去大車搶財等、約值大洋五千餘元、該匪雖被該村村會擊斃、當有該村孫家溝張某及任某線某等、均係富厚之家、該車戶等、刻擬一同上訴云、

電燈杆裝設將畢 吉廠將廢除

【吉林】吉林電燈之發電、已經決定由新京方面直接輸送、現在業由吉林裝設至吉長綫與隆山一帶、不日完成、頃接電燈廠消息、由京發電、本月內可以實現、同時吉林電燈廠將廢止、人員或撥入京或遣散云

伊添處長講帝制眞諦

【通化】協和會伊添處長、自任職後、對于宣傳王道、協和民族之任務、不遺餘力之進行、此次慶祝典禮、該處長亦十分盡力、廿八會期已過、該處長即偕同處員王寶民、金英得、黃藏景、並率同學界教職員、省立六師馬校長、縣立師中馬校長、縣立女師楊校長、縣十一田校長、縣一于校長、縣二張校長、縣立男師徐禮、陳占奎、六師孫珍、閻寶山、清貞郭允宏、李春陽、李榮德、一區二校艾立坤、張啓玉、徐凱、孫九徐雲程、邵中立、田文輝等、於上午十時、由該會出發、爺執國旗二面、出其東門、直達東昌街、凡閭市人多之場合、該處長、即停步宣言帝制教化、並有利於人民的宗旨、次由各校長、教職員、及學生等挨班演說其大意、異謂滿洲建國三年、三千萬民衆、因感念執政拯民水火之德、公請執政即皇帝大位、以順輿情、此風宣傳已久、今已歸爲事實、但恐我東邊民衆、不悉底蘊、妄自猜疑、故特爲表白、以曉喻之、查滿洲建國成功之速、固承友邦之援助、此爲萬世不可磨滅者、而民衆上下一心、熱烈擁護、亦爲世不可湮沒者、今上之即位、是膺天順人、當然的步驟、非勉强而成之局、即如全滿五省、二百數十縣、當此三月一號前後三日、又論省縣材鎭、老幼婦孺、一致公開大會、慶祝皇帝登極、萬日一詞、同呼萬歲、其蒸民愛戴之殷、與天命攸歸之切、諒非人力所能挽回者、帝制旣成、他日親民之基礎定矣、此爲開始演說的大略、嗣後演說、不下萬言、限於篇幅、不及備載、

稽瑞與作事 慈善可風

【錦西】六區界新莊子村、住民張餘者、不事生產、終歲以賭博爲事、中年家產蕩然、一身已外無長物、饑寒交迫、生計毫無、其外孫稽瑞與者、係學界中人、見其舅爺、貧老無歸、迎養家中十餘載、於前數日、張餘病故、其族人無一人前往料理、經稽瑞與備棺殮葬、同村人咸嘉其義、多道其慈善可風云、

菓園樹碼稠密 可卜豐收

【錦西】縣五八兩區、所屬之丁家屯、上下喂牛廠、報石溝名村、向以產菓木爲大宗、近數年來、連年歉收、去秋尤甚、現在據該村來人云、今年梨杏桃李各菓樹、碼碼稠密、含苞待放、如無異外災變、定卜豐收云、

春耕貸欵依舊有望

【錦西】現當王道政治之下、國民雨露均沾、今春農民春耕貸欵、據政界人云、春耕今春仍有希望、朝中大老、決不置農民於不顧云、

尉承審赴開履新

【錦西】縣公署承審員、尉顯思、奉高等廳令、調赴開通、新任李承審、現已接收完畢、尉承審於本月七日、上午十二時、乘東行急行快車、赴開履新、一般舊雨同寅、多往車站餞行云、

水利會規定章程

【西安】西安縣公署、水利局、日本領事館出張所、朝鮮民會、合組水田在案、其地主與佃戶双方之租糧、花銷、借地挖溝引水、刻已決定如下、凡租地種稻者、每地十畝年租六石、借地挖溝引水者、所用之地年租亦按六石核交、錢糧警學捐、村會花銷、均歸地東負擔、應繳水利局之水利費、歸佃戶繳納、如果拖欠租糧及水利費等情、爲朝鮮民會負責、以上辦法經西安縣公署內務局通知水田東佃知照遵行云、

居間疏通

本欄投稿學具別名然必須另具眞實姓名住址加蓋名章否則無論事實如何概不揭載

回答之部

小友社台鑒項閱七日本報第九版質問之部郵件罰欵一節本當郵政當局答覆鄙人多事未免有越俎代庖之譏尙請見諒謹將所知敬告貴社按郵件之罰欵照原數加倍如信函類半信第二資起重二十公分貼票四分不貼票投郵則爲欠資郵件罰收件人分貼票四分不貼票投郵則爲欠資郵件罰收件人八分遞加二十公分八分則罰十六分餘類推（三月一日以前郵章）貴社之小友週刊寄遞品然爲印刷品決不能當包裹寄因郵資之多寡懸殊也印刷品百公分第二資寄遞貼票一分包裏則兩之角起碼惟印刷品郵局有驗查權絕對不許附有信件如發見有信函性質之件則將全重之印刷品按信函類加罰例如百公分刷印品第二資寄遞貼票一分發覺以上事件則按信函類罰欵三角八分因原件尙貼有郵票一分故也（三月一日以前郵章）貴社育罰欵兩元一角有奇然該件重五百至七百五十公分按以上重量第二資郵寄貼票七分半如變信函類加罰數目約相符也鄙人臆斷貴社之郵件決非包裹故對於包裏因篇幅關係不詳解釋也惟受件人如收有罰欵之件必須驗明罰件是否貼有與罰欵數目相等之郵票或欠資郵票加蓋日戳如無是項手續不貼欠資郵票則收件人可質問郵政當局查核如此質問方法不諳郵章恐郵局不能答覆也謹以所知敬告不答之處尚請貴社與郵局見諒爲荷此頌進步

稍具郵政常識者弭㱚答 於大南關三月八日

CLUB

双美人牌

固拉普5等化粧品

香粉 雪花膏 牙膏

她的笑容、可以表示**大仙女**的香味、十分美妙、吸了異常愉快、

大仙女香烟

定製銀盾銀屛等交貨特別迅速

青年鐘表眼鏡行 奉天中街

要買準確的鐘表

高上的眼鏡

美術的銀盾銀屛

須到奉天城內中街大西門裡

亨得利鐘表眼鏡行

裝璜精巧 運用靈便

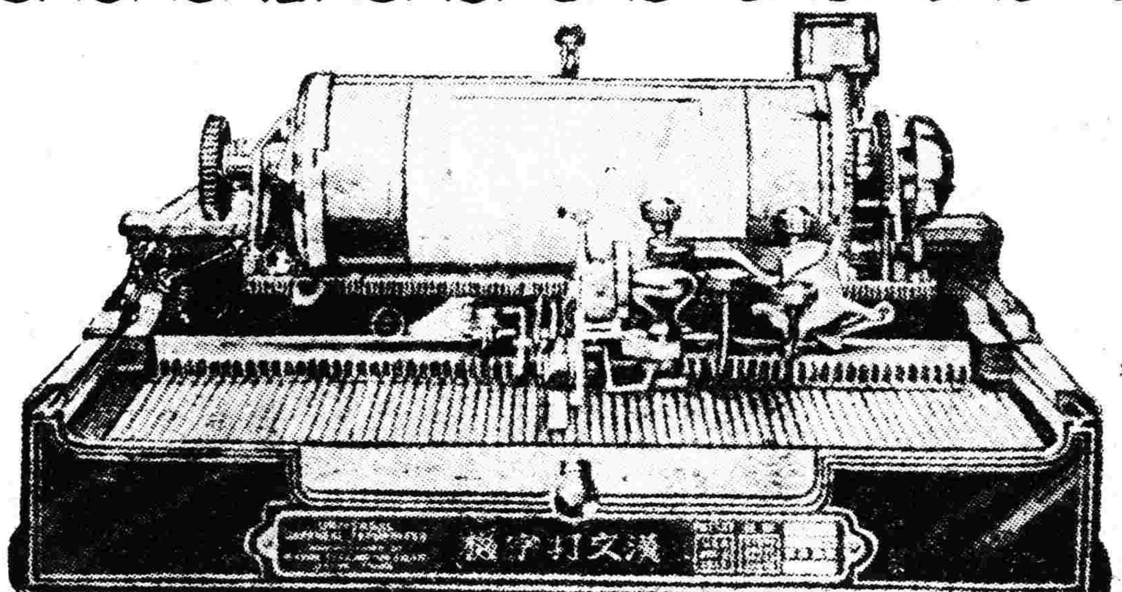

機構堅牢 價格低廉

現代事務室中之大問題

時代演進、事務繁增各種事業之競爭、亦日加劇烈、舉凡公文信件之傳遞記錄要以敏捷明瞭方不致步人後塵、惟是舊日之人工繕寫、其能率之微弱、乃成今日事務上一大問題焉、且漢文字體繁與、果秉筆濡豪、一點一畫、蠅之繕寫、求其字端行整、已非易致、再冀敏捷、決非可能、今欲達此目的、舍用**漢文打字機**外、別無途徑敝公司創製之最新式漢文打字機、即爲解決此問題之利器也、本機構造堅固完備、動作靈敏適用與西文打字機、具同等功用、

縱橫自在 漢文打字機

日文歐文併用

漢日歐文併用打字機之特徵

一、構造堅固經久耐用
二、長短捲紙筒能隨時任意撤換
三、縱橫打字俱備
四、橫打字時若欲退回原位置備有扆鈕按之即得
五、縱橫打字之間隔及挿入日文歐文或數目字等均可隨意變換
六、打字時可隨意畫線
七、打字位置極爲準確自動進行無反動舛錯之弊打字速度極快
八、機構鋼字文字盤等均極堅固可保永久使用

購買一架陳列廳前生輝滿室置諸案頭便利非常徒爲裝飾之品誠文明之利器也一架能代三名書記者每分鐘打五十餘字

近來各官廳機關銀行會社商會學堂文人學士購用者紛至沓來如蒙光臨不勝歡迎之至

本公司現有專門打字員待聘如有需用此項人材者請向本公司接洽可也

漢文打字機製造公司

支店	大連山縣通一〇五	代理店	奉天富士町六 中和洋行
出張所	新京富士町四丁目	代理店	吉林新開門外 大久保洋行
工場	奉天千代田通三九	代理店	哈埠道裡石頭道 兼田商行

尊夫人常患傷風乎

若然君宜效法毛君仙坡給他清導丸一兩劑毛君係山東臨沂縣政府徵收處職員其來書云『內子久患肝積不時感冒傷風惡寒頭痛壯腹疼痛近服清導丸殊覺滿意諸病漸次告愈感冒亦不復侵因謹書此以謝清導丸之功也』 清導丸功能潔清內臟使之活潑康強俾傷風病菌無繁殖餘地所以對于感冒防治地宜際此冷寒時節欲保安康快樂端宜備用此平肝導滯良藥以保障足下自己與家人也

各藥房皆有出售或直向上海江西路四五一號韋廉士醫生藥局購備每瓶七角六瓶三元五角郵費不取 一切信件可由奉天和記洋行轉上海韋廉士醫生藥局

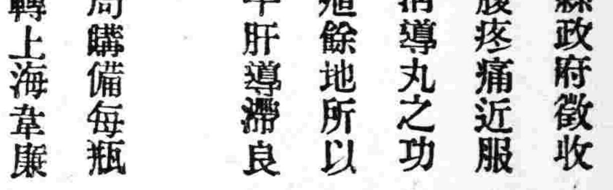

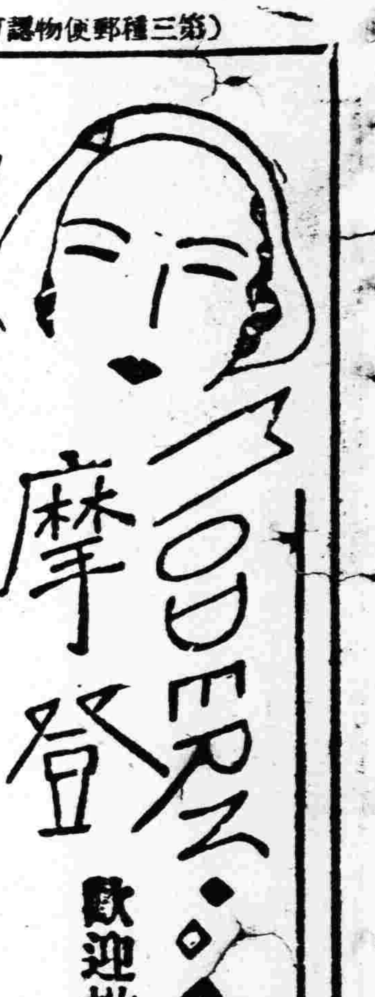

摩登 歡迎投稿

關懷桑梓不滿校長納寵
─爲人師者讀此可不戒乎

大主筆先生鑒。貴報指示迷津。益人良多。無不感德也。茲以某女師校長。年逾四旬。寄身異鄉。遠來外縣。迄今年餘。未嘗一歸。孤牀之苦。極難言喻。費煞心血。得於本月七日。與十九歲之少女。行嫖妓式婚禮。考其家况。子年二十歲。繼承有人。髮妻尙在。將來攜妾返家。子若稱妾爲母乎。抑稱妹乎。况且女子師範標有姨太太養成所之尊號。旣長是校。當須以身作則。訓導學生。修養品德。力矯惡風。以重校規。今竟不然。娶家納妾。謂爲合理。放慾自歡。益起女生作妾之心。有此一舉。學校前途。不堪設想。損德敗品。禮教難容。決非智識界人所可爲者。鄙人關懷桑梓。嘗以語人。但據人言。子見何小。頑固何甚。潮流轉變。風氣大開。納妾本爲美事。人常有之。何足怪哉。鄙聆之下。自覺頭腦陳腐。不敢應答。究竟可否。難以遽斷。懇祈大主筆先生不以詞藻之嫌。明以教我則幸甚矣。謹頌撰安○○○待教於○○

（記者答）有妻有子。而欲納妾。本來就不甚合理。何况堂堂作人師表。而又當了女師校的校長呢？不過是現在社會。上自官吏。下至平民。納妾的眞多極了。倘或不誤所職。不背人道。還可寬容。如果不顧一切。任意胡來。那眞得攻擊他的。因爲人心不同。多半挾嫌報復。自然欲加以罰。不患無辭。所以我不願把你們人名地名給發表了。請你們原諒纔好。其實。這等事不必問我。也會明白的。那麼。我也不便跟着多說了。最後。勸爲人師的。千萬謹愼自己行爲好了！

詠孝詩（四）
（王鶴齡）

（七絕二十四章有引）

（十五）哭竹生荀─白帖。三國。孟宗。字恭武。後母好荀。令宗冬月求之。宗入竹林慟哭。荀爲之出。詩曰 纖慈求荀正隆冬。哭向竹林想孟宗。天也欲成全孝志。偏從凍處荀生重。

（十六）拾葚供親─孝子傳後漢。蔡順事母至孝。王莽末歲荒。順拾葚赤黑異器。赤眉賊問故。曰黑者味甘奉母赤者味酸自食。賊感其孝。爭以米肉遺之。亦不受詩。曰 歲荒桑葚奉親誠。赤黑拾分異器盛。大孝尤能明大義。賊遺米肉却深情。

（十七）戲彩娛親！周。老萊子。孝養二親。行年七十作嬰兒五色斑斕衣。以戲舞于親側。詩曰 綵衣舞蹈娛雙親。七十行年孺慕眞。大孝老萊名不朽。請將古事告今人。

（十八）恣蚊飽血─晉。吳猛少有孝行。夏日多蚊蟲。不搖扇。有同宿者問者 答曰。懼蚊去我而嚙母耳。（莊子。蚊嚙膚。則通昔不寐矣）。詩曰 吳猛孝行自少有。名留後世傳最久。每當夏日不扇搖。懼蚊去將嚙其母。

（十九）行傭供母─後漢。江革少失父。獨與母居。遭亂。負母逃難。數遇賊或欲劫之去。革輒泣告 有母在。賊不忍殺。轉客下邳。貧窮裸跣。行傭 供母母偏身之物。無不畢給。詩曰 貧乏還能盡孝思。迄今江革姓名馳。行傭不恥身空乏。老母供應無少虧。

茫茫人海
今日
（鍾育）

─寫給三年前的劉─

歲月毫不客氣的在不知不覺中過去。年齡在不知不覺中加增。別離後不知不覺過去了三個年。我今日在煩惱苦悶中憶起了三年前的今日。但是現在沒有那樣 快樂的相聚 和一切了！

可曾記得。今晨我吃完早飯一步一步的在去你家的那條路上走。到了半路的小河旁的楊樹林中。在樹條叢中看見了你急忙的我就跑向你去。一同坐在樹條叢中。聽你唱歌。和你談話。那河中的冰已竟解凍。聽着潺潺的流水。和樹梢頭麻雀飛來飛去嘰嗒着亂叫。新鮮的樹芽還沒有漸長。地上枯落的樹葉被風吹的東飛西舞華拉拉的響。向我們哭訴牠們凋落的可憐枯萎的可惜！你們對我說『這零落的樹葉。他們也曾從嫩芽章午時代長初圓滿的青綠色葉。這樹葉也曾被人歡迎牠的陰涼和綠色。牠也曾歡迎人們愛牠的好意。現在被我們踏着發出一種悲傷的聲音好像哭訴牠那嫩芽青綠時他過去的快。枯落的堪憐！人生的背影又何嘗不是如此呢？在今日我想起你這眞寔的話。更使我欽佩你那高上學問。品格和潔白的心靈。

太陽照在頭頂。時間已是正午了。我們踏着枯葉走出了樹林。到了你的家中。進入你的家中。進入你臥室。那可愛臥室中佈置的一切。我現在閉上了眼還能悟明。牀。書厨。照片。鏡子。風琴…那室內雖然沒有珍奇的物品。但是只要我一進入那室內。就感到身心異常的爽快。寔在不願離了那裏在那室中逗遛要算三年前的今天時間最長。而且快意。從今天以後相聚的時間就漸漸稀少而短促了。到現在的今日天涯地角勞燕分飛。東奔西走浪跡依人。

一天夜裡。我吃多了酒。很早的就躺在牀上睡着了。在安睡中進入你那臥室。黑黝黝的甚麼也看不見。我急忙開放了霄燈。看見你臉上現出一種歡悅的喜色躺在被窠中正在安睡我的心萊萊。鼓着勇氣走到近旁我的嘴接近你的耳朶。大聲的甕想把你驚醒！那想和我同室的×君把我呼醒。一幕甜蜜的夢境就消逝了！

在這崎嶇的社會裏。從那一處找到光明的安慰。每於夜深之時。人們都睡在暖室夢中找快樂我躺在牀上被窠中。往往又起來穿好了衣服。跑到庭中的果樹下。選那最短的一株爬上去。騎在樹叉上眼瞧着天上光爍的星月。腦海浮起往事陳情。和現在生活還境中的齷齪我決意走出這裡。出了這無形惡劣的漩渦。覓着光明的路途鼓起了二十萬分的 勇氣向前奔到了明年的今日必寄給你一個最美滿程序的報告。或能對面在你的室內快樂着同你逍及決不能同 現在的今日 這樣頹唐。光陰也不能空空的在不知不覺中過去。

三五於午夜裏

寄葉胭鶯
（呂能宗）

鞭絲無力過長橋。魂斷春光動柳條。馬上黃昏樓上月。一般爭禁可憐宵。

六街鐙火上元時。寄得雛毫數首詩。最累我卿惆悵處。如今還未說歸期。

淡紅衫子綺窗前。會好房櫳薄暮天。近日腰圍曾減却。無聊處更可人憐。

捲簾曾否問東風。敲斷玉釵燭影紅。爲怯春寒勤護惜。小心立在月明中。

任七叔（續）
（白渭）

出了村口。走不多遠。天已大亮了。看着車上裝糧的空毛口袋摸了摸頸上的創痕。眞不能不詛咒自己的時運。爲什麼不早點賣掉呢？雖說是賠一點也比這白送人强的多呀！總是不捨的不捨的這不是自己找倒霉嗎？

『前邊的車站住！往那兒去！』這又是一個焦雷。忙回頭一看。才認出是夜間背着槍先走的那個棚頭。

『你好大的胆！敢逃走。車上的東西呢？』說着已走到面前。手裡還是緊緊的握着他那一根條條馬鞭。

『老總。不是夜裡賣……』

『好！我們前方正沒的吃。你敢把我們的給養賣掉！好。你摸你有頭沒有了？』這眞使人做夢也想不到會有這一着呀！『這不是我賣的呀！老總。是你們……』

『放屁！你找他來』棚頭更生氣了。那灰白的臉上。滿現着怒容。說着用馬鞭一指。『我已報告連長了。老東西！敢盜賣軍糧。教你吃不了兜着走。』七叔聽見報告了連長。就好像宣布了死刑的囚犯似的。兩腿顫得軟作一堆。忙跪在車旁哀求。『老總。可憐我罷！』

『賠出麥來。就沒事。』

『半道上去那會有麥呢？』

『沒有麥有欵也可以呀！』

『唉！老總麥還沒有那兒來得欵呢？』

『好辦的很祇要你願意。車牛也可以變價呀！』這眞是怪事。棚頭也會 想出這樣的 好主意來。可是七叔又不由得呆住了看着車牛。半晌也不言語。

『不願意！好那我們見了連長再說罷。你這人眞是不識好歹。』

『唉！老總。您把車赶走罷。我還能……』可憐的七叔。他已不能再說了。老淚順着臉不斷的 往下掉着。棚頭揚着鞭子。在牛背上打了一下。望着七叔說了聲『再會』。臉上浮着他那最後的敬禮─獰笑。

狂風又在怒吼着。那暗淡的月光。也正被烏雲隱蔽着。在一望無 垠底。黃草連 天的塞外。格外覺得荒凉了。可憐的七叔。在那灰色的路上徘徊着

第三次 日本產業視察團 行路名勝地（二）
▲日滿旅行協會主催 ▲本社後援

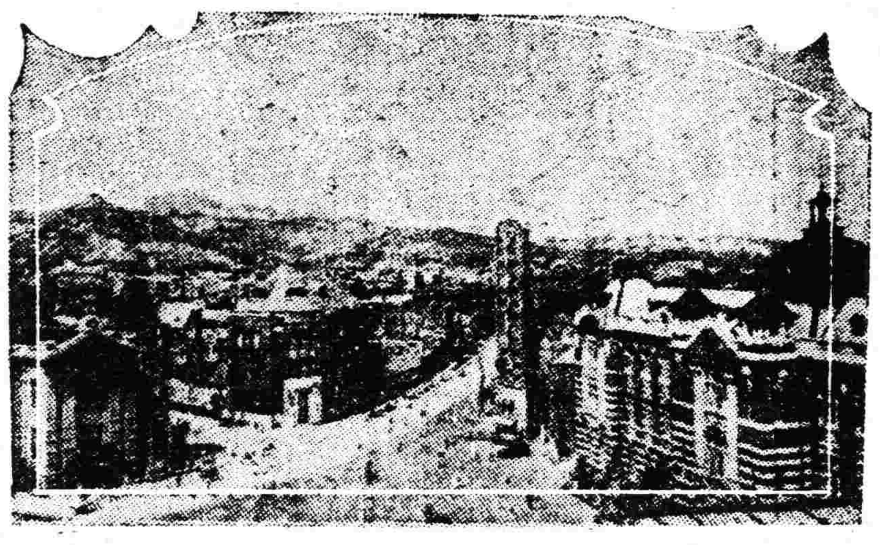

京城繁華中心地

東渡日本見學日記（廿九）
（富搦善）

同時有數架飛機編隊連翼由空中飛過。亦爲參加盛大之觀兵式。至十一時 完畢。本日午後一時舉行賜饌式。賜饌塲在工業學校。蓋在每次演習終了應行之盛大典禮。被受賜者之資格。爲勅任官。受勳狀者。外國武官。參加大演習軍官等。始能被許可。本年 受饌人。計四千餘名。余等出觀兵塲。由指導官 引赴工業學校。到門驗出席票入塲。同人有數名將票遺下遂。擯于外。入校先到休息室。略爲休息。十二時四 十分被延入賜饌塲。塲甚廣。四周圍繞白藍相間之條紋布障以 蔽之。西面之中央有布棚爲御座。棚右爲閣員席。棚左爲受賜杯者席。對玉座按扇形縱列長桌。爲普通受者之受饌 夫立食席。我等入塲就席後。全體 肅立。午後一時。陛下駕臨。登玉座後。左右由王公殿下陪坐。遂開 始立食。桌上按人置放御賜紅漆酒杯。七星 酒瓶。及飯盒點心。等物。飯盒內貯西餐魚肉及麪包。各人僅略啖蔬肉。餘之 酒杯點心皆珍重裹持 預備撤歸。以便分給 家族 戚友。蓋深合中國古制賜胙之意味。後召賜杯者。每數 人一組。在玉座前排成一列。由宮內官以右 首起。挨行賜給銀盃。然後持瓶酌酒以飲之。至午後二時。諸禮 完成。全般散而出。

出工業學校由指導官引赴達摩商店。參觀蓋 店主秤川先生保一極有思想之資本家。全店經 營事業。百貨部。吳服部。食堂部。 子賣部。撞球部。理髮部。歌劇部。各郵店員。皆經過該店之訓練。而富有商 人知識之份子充之。故所有店員對于應酬顧客皆能以謙虛周緻的手段而使顧客發生一種愉快感想。所以該店營業。非常發達。請我等及各國外武官先到歌劇部觀劇。二時三十分開演。劇目列後

小品文
春信
（高漠）

風高了。風高了。是春的消息。我們呢？我們的生命曾經隨着春去了。難道不會給春帶來嗎？若是帶來。才好呢。在這兒靜靜地等着罷！

那時候。我們的生活就會 換個樣了。血是奔騰的。肉是舒展的。心花開放。眼色鮮明。春的人。春的 大地。春的……

可是。那個灰色的。猙面獠牙的。曾經把春給驅走的惡魔。讓宅去罷。讓宅去到地獄裡。死了。臭了。爛了滅了。連點影子也別要宅留在我 們的記憶裡！不是嗎。那東西太是惡了？

風高了。風高了。是春 的消息。春是我們的。牠來了我們就好了。在這兒靜靜地等着罷。我們！

北京之點心（十二）
（儒丐）

他們所用的材料。也是一種黍類。用水磨磨成漿。使其發酵。就可以使用。烙時和攤煎餅一樣。不過不用木板攤。用杓子把米漿傾在支爐上。自然成個圓餅。而且當中薄。周圍厚。烙熟了。撒上黑糖。疊成半月形。就可以吃。倒很鬆軟的。也是熱的好吃。

豆嗑糕是先用黃麪加以豆沙或棗泥的餡。蒸成小餅。再把預先蒸好的芸豆渣子。滿滿塗在黃麪餅的周身。重蒸一回。就好了。市上雖有賣的。要以元興堂等回回館子作得最好。也有一層黃麪一層豆泥蒸成一塊大糕。推着小車子。在胡同裏叫賣的。他是用一把竹刀。切着賣。雖然細膩。却不甚好吃。因爲他已然失了豆渣之義了。豆渣是把豆子破成幾塊的意思。並不是使他成了泥。成了泥的豆渣糕。是名存實亡的。與哄小孩的豌的糕沒什麼分別了。不過一冷一熱而已。

豌豆黃。和水晶糕。現在東北的大飯館子和稻香村一類的茶食店。也有賣的了。這宗東西本來不難作。好吃不好吃。就在誠實不誠實。誠心細做。加好材料。自然就會好的。北京北海公園裡仿膳飯莊關。於此類細點。都可吃。

小窩頭也是仿膳開闢出來的一種點心。現在差不多滿街都是了。小窩頭聽說是慈禧皇太后所喜的東西。慈禧在母家的時候。就喜歡窩頭。進宮之後。這宗平民之食。就不易見了。後來他老人家垂簾甚久。自然對於御膳。有好多破格的地方。民間食物。如同二米子飯之類。添了不少。窩頭自然也就充了御膳。就此一點。不能不說他老人家是平民化的政治家的首創者了。不過御膳房的人。不好把眞正民間一樣的窩頭供御。所以把形式改小了。把麪磨細了。又加入一些甜味。就成了御用窩頭。民國以後。什麼買賣都要以上用二字作宣傳。而仿膳也就是迎合這種心理。而成功了的一個飯莊。（未完）

研究
小家庭釋疑（下）
（建新）

因爲在大家庭我們知道已有幾個不能掩飾的缺陷。第一點。大家庭中生產者過少。不生產者過多。第二點。大家庭的經濟權操之於家長一人。家庭員屬即管以全力從事生產。亦不能謀得自己及妻子的衣食的安適。第三點。因經濟貧困兄弟妯娌間的感情。不能不對立起來第四點。因婚姻係包辦。不能在妻子身上取得愛情。使生活發生無限苦悶。

所以。我們知道。這種缺陷過多的家庭組織。一定不能繼續存在。而必以小家庭來代替。所謂小家庭者。不過是別於大家庭而言。宅的成員祗僅一夫一妻和所生的未成年的子女。生活在現代的社會裡。謀生的技能是須各人具有的。因爲一個人究沒有負擔幾個人生活的權力。而家庭的組織就本應是每一個家庭成員都是負有經濟的責任的。這便是小家庭的基礎凡屬是要組織家庭的男女。他們倆一定是都已長起來。不但是長成起來。而且他們的生活都能獨自維持。再一點。他們的結合是由於愛情的從愛的結合。裡我們知道。一者可以彼此深深的認識。在生活上就能彼此得着深切的安慰。第二點。他們能夠共向艱苦。爲他們自己的幸福而奮鬥。說生產兩人都去生產。生說享受兩人都同亭受。沒有說生產的閒員。也沒有不相愛的閒人來分割他們的利益。小孩成長了。他又成了小們家庭的準備員。這時。除了教育之外。他們便沒有再向父母的家庭。裡要求任何物質上的權利。自己不能不去找一種職業。在找得職業之後也就另組起小家庭來了。

由此看來。我們知道這。小家庭是不是自私自利的小組織。學洋化的時髦病。人類的墮落行爲。和背離經濟原則的卑劣主義呢？ 假使不是頭腦發熱者流。當然會知道這是反對者之錯說。 小家庭是社會進化的歷程中必然會發生一種制度。而這制度却是正合我們實際的需要。而能激發促使我們向着進步的路上踏走的。至於這種小家庭組織是合於現代的經濟原則。則尤爲非一般人所能思及。我們知道一種組織的鞏固與否。全要着宅的經濟基礎如何。能夠每個成員都生產。獨自維持生活。較之大家庭的許多成員不事生產。祗賴他人生活。是當然優勝不知多少了。（完）

忠厚的校長
（台工）

余自去春。脫離機械式學校的生活後。未幾的。就蒙我的親友閻君。推薦和吹噓。才得立足於瀋水。投身於教育界。際此經濟恐慌裁員減俸的不景氣時代。要謀個飯盌的地方。實在比登天還難。可是我到也沒費絲毫的力量。就能得…。這個不可不謂我的命途多幸了而更不能不感我的親友閻君的山高水長的宏恩了。

然當我。未走進社會裏來以前。常聽人說『社會是怎樣黑暗的』。怎樣汚濁的不但是人人是怎麼說。就是報紙裡小說裡…等裡。也都是這般的說其所以我 就有點胆怯。有點恐懼。趑趄 而不敢抽足 於其中矣。可是再好一想。旣蒙親友費了九牛二虎的力量。才得…又豈可傍徨的歧路。而致親友失信於他人呢？於是拿我那大無畏的精神。乃毅然整裝而往到校一看。却是事事都和我的想像正成反比例了。誰說社會是黑暗的呢？是不光明的呢？說社會黑暗的人。大概是他的環境是黑暗罷！不光明罷！要不是怎能…這個也不能一般而論罷！

關校長他是我們的上峯。其爲人也。忠厚仁愛。所以他對於同寅們。都是如手如足。一視同仁。從來沒有新舊之別和親疏之分。像我這樣無學才出私門的小芫料。要不得着了這樣好的上司。也難免命途多桀之歎和咒咀社會黑暗之悲了。余本是中學畢業者。不是什麼師範出身的。對於教育的事情。都是非裏弔石頭。是不懂得。何謂動地教學。可謂自學輔導。何謂教授法何…。更是茫然不知的。幸蒙我那慈仁的校長。毫不客氣。毫不藏奸的。殷勤來指導我那個。告訴我這個。我現在稍稍認識點教育的門徑。皆是他的宏恩大德了。他常常對我說。『帳山你不要着 急別要…你 是才出校的。所以對於各樣的事情。總覺得有點棘手。再是你是因爲你不是什麼師範學校畢業的。當然總得朦頭朦腦的。可是教育的事情。也不過是一張紙的一般。一撞就破的般容易。教育的事情。你要作慣了。你再什麼也 不想作了。因爲教育界。一半是學全活。一半是社會生活。所以這個事情。管比什麼事情都輕俏的。那官塲中有階級有…教育界。是平等的你不是不明白教授法麼？那個到沒有什麼的。那麼你要有工夫的時候。可以到別個同寅教室裏去看看。或是我要有工夫的時候。也到你的教室裏去告訴你。指點你。我聽了這一番話。好點喫了什麼清爽劑的一般。霎時把腦中一切的一切煩悶和悲悶。都拋掉九 宵雲外了。以後校長先生。總是常到我的教室裡。指教這個地方應怎麼教。學生就容易明白了。那個地應該那麼教。學生就能容易知道了。

噯呀！値此人心險詐。世路岐嶇之時。而竟能得着了這樣的殷勤的善友良朋。眞是我三生之幸了！他簡直是我的上帝是我的…。他對於我如此般的大恩大德。直使我肝腦塗地。也不能報於萬一了。並不是因爲我的上司。所以我就來奉承他來給他吹噓…給他我是生來多傲骨。却少媚態。從來不敢做虛奉承假仁義。那種惡劣的行爲。不過是受恩不報非君子。韓生一飯之恩。尙知報。况他對我如此 般的天高地 厚的恩情？豈敢草此略表敬意呀！

一九三四三。六。投於市四

新新大舞臺電影

三月八日至十一日（連演四天）

轟動全濬的一套野獸巨片

萬獸之王

有劇情 嬰孩統獸域
有理性 猛虎鬪獅王
有驚險 巨象翻汽車
有滑稽 獸與人不分

票價一角 每天三場 十二時半、三時半、六時半

人獸奇觀

米高梅影片公司得獲金牌特奬之榮譽出品

不日在 瀋陽電影院 開演

四緯路 瀋陽有聲電影院 七緯路

三月七日至十日 星期三至星期六

美國巴拉猛影片公司特製品

紅樓豔史

瑤宮豔史 駙馬豔史 春宵豔史

主角 薛發黎
導角 劉別謙
加上久別歸來的 麥唐娜

再度合作價値連城千金不換香豔巨片

人人爭道薛發黎、體貼溫存異性迷、溫柔鄉中稱上客、豔史紅樓何足奇、

舉世豔稱麥嬌娘、絕代紅顏絕代壯、瑤宮自昔出艶史、今日紅樓何足奇、

香豔、柔媚、溫馨、輕俏

較瑤宮豔史尤香艶柔媚比駙馬艶史更富麗堂皇

天一影片公司出品

全套片上發音對話中國片

陳玉梅一九三三年主演有聲片

三部曲之一

「生機」「掙扎」

故事的偉大 陳義的超俗 表演的動人 背景的壯麗 發音的清晰 光線的充足

吉地

完全跨過 已往一切 出品之上 請注意

本月十三日在 瀋陽電影院 開演

毛織物
綿織物
各種交織品
婦人小供服地雜貨

八千代モスリン着尺
尚美友仙
國冨セル
繪馬浴衣地
ゴルフ、オルレアン服地
三馬頭
壽老騎鹿
リボン美人
琴美人
靜安寺

萬

株式會社 伊藤萬商店

大阪市東區本町

內地部
輸出部

輸出部
主要商品

梅蘭芳標各種印花貨
廻龍閣標各種花標
名誉標各種綿毛斯
風車美人標各種毛布

雙義士標各種素沖毛布
雲童子標各種染色貢呢
筍童子標各種人造毛葛
小孩標紅洋布

內地部
主要商品

ビリケン印 富士絹友禪
黃菊綿毛斯
桔梗絹無地
風車純毛英綀

グローリー印 毛斯綸着尺
鈴蘭印 人絹友禪
キューピータオル
無地綿布各種

名誉印 毛斯綸捺染友禪
全龍判 名誉判 色無地毛斯綸
婦人小供服地
既製品各種雜貨

（商報御入用の節は御一報次第御送り可致候）

株式會社 田村駒商店

K.T.

輸出部

內地部

大日本 大阪 安土町